

# เอกสารแนบ

## เอกสารแนบ

# 1

ผลพิจารณารายงานการวิเคราะห์ผลกระทบสิ่งแวดล้อม  
และมาตรการป้องกันและแก้ไขผลกระทบสิ่งแวดล้อม  
และมาตรการติดตามตรวจสอบคุณภาพสิ่งแวดล้อม



ที่ ทส ๑๐๐๙.๒/ ๒๒๙๗

สำนักงานนโยบายและแผน

ทรัพยากรธรรมชาติและสิ่งแวดล้อม

๖๐/๑ ขอยพิบูลวัฒนา ๗ ถนนพระรามที่ ๖

แขวงพญาไท เขตพญาไท กรุงเทพฯ ๑๐๕๐๐

๒๑ พฤษภาคม ๒๕๖๑

เรื่อง ผลการพิจารณารายงานการวิเคราะห์ผลกระทบสิ่งแวดล้อม โครงการเหมืองแร่หินอุตสาหกรรมชนิด  
หินบะซอลต์ เพื่ออุตสาหกรรมก่อสร้าง คำขอประทานบัตรที่ ๑/๒๕๕๙ ของบริษัท บุรีรัมย์รัชดา จำกัด  
เรียน อธิบดีกรมอุตสาหกรรมพื้นฐานและการเหมืองแร่

อ้างถึง หนังสือสำนักงานนโยบายและแผนทรัพยากรธรรมชาติและสิ่งแวดล้อม ที่ ทส ๑๐๐๙.๒/๒๒๖๘  
ลงวันที่ ๒๑ กุมภาพันธ์ ๒๕๖๑

สิ่งที่ส่งมาด้วย ๑. สำเนาหนังสือบริษัท วี คอนซัลติ้ง เซอร์วิส จำกัด ที่ 61WE04/018

ลงวันที่ ๓๐ เมษายน ๒๕๖๑

๒. มาตรการป้องกันและแก้ไขผลกระทบสิ่งแวดล้อมและมาตรการติดตามตรวจสอบ

ผลกระทบสิ่งแวดล้อม โครงการเหมืองแร่หินอุตสาหกรรมชนิดหินบะซอลต์เพื่อ  
อุตสาหกรรมก่อสร้าง คำขอประทานบัตรที่ ๑/๒๕๕๙ ของบริษัท บุรีรัมย์รัชดา จำกัด  
ตั้งอยู่ที่ หมู่ที่ ๑๓ ตำบลสวายจิก อำเภอเมืองบุรีรัมย์ จังหวัดบุรีรัมย์

ตามหนังสือที่อ้างถึง สำนักงานนโยบายและแผนทรัพยากรธรรมชาติและสิ่งแวดล้อม  
ได้แจ้งผลการพิจารณาของคณะกรรมการผู้ชำนาญการพิจารณารายงานการวิเคราะห์ผลกระทบสิ่งแวดล้อม  
ด้านเหมืองแร่ ในการประชุมครั้งที่ ๕/๒๕๖๑ เมื่อวันที่ ๑๓ กุมภาพันธ์ ๒๕๖๑ มีมติไม่ให้ความเห็นชอบ  
รายงานการวิเคราะห์ผลกระทบสิ่งแวดล้อม โครงการเหมืองแร่หินอุตสาหกรรมชนิดหินบะซอลต์  
เพื่ออุตสาหกรรมก่อสร้าง คำขอประทานบัตรที่ ๑/๒๕๕๙ ของบริษัท บุรีรัมย์รัชดา จำกัด ตั้งอยู่ที่ หมู่ที่ ๑๓ ตำบล  
สวายจิก อำเภอเมืองบุรีรัมย์ จังหวัดบุรีรัมย์ ต่อมาบริษัท วี คอนซัลติ้ง เซอร์วิส จำกัด ซึ่งได้รับมอบหมายและ  
รับมอบอำนาจให้เป็นผู้จัดทำและเสนอรายงานการวิเคราะห์ผลกระทบสิ่งแวดล้อมโครงการดังกล่าว ได้เสนอ  
รายงานฉบับข้อมูลเพิ่มเติมให้สำนักงานนโยบายและแผนทรัพยากรธรรมชาติและสิ่งแวดล้อม พิจารณา  
ดำเนินการตามลำดับขั้นตอนการพิจารณารายงาน รายละเอียดตามสิ่งที่ส่งมาด้วย ๑

สำนักงานนโยบายและแผนทรัพยากรธรรมชาติและสิ่งแวดล้อม ได้เสนอรายงาน  
การวิเคราะห์ผลกระทบสิ่งแวดล้อมโครงการดังกล่าว ให้คณะกรรมการผู้ชำนาญการพิจารณารายงาน  
การวิเคราะห์ผลกระทบสิ่งแวดล้อม ด้านเหมืองแร่ พิจารณาตามลำดับขั้นตอนการพิจารณารายงาน และใน

การประชุม...

การประชุมครั้งที่ ๑๕/๒๕๖๑ เมื่อวันที่ ๑๕ พฤษภาคม ๒๕๖๑ คณะกรรมการผู้ชำนาญการฯ มีมติให้ความเห็นชอบรายงานการวิเคราะห์ผลกระทบสิ่งแวดล้อม โครงการเหมืองแร่หินอุตสาหกรรมชนิดหินบะซอลต์เพื่ออุตสาหกรรมก่อสร้าง คำขอประทานบัตรที่ ๑/๒๕๕๙ ของบริษัท บุรีรัมย์รัชดา จำกัด ตั้งอยู่ที่ หมู่ที่ ๑๓ ตำบลสวายจิก อำเภอเมืองบุรีรัมย์ จังหวัดบุรีรัมย์ โดยให้ปฏิบัติตามมาตรการป้องกันและแก้ไขผลกระทบสิ่งแวดล้อม และมาตรการติดตามตรวจสอบผลกระทบสิ่งแวดล้อมอย่างเคร่งครัด รายละเอียดตามสิ่งที่ส่งมาด้วย ๒ อันี้ ตามมาตรา ๕๐ วรรคสอง แห่งพระราชบัญญัติส่งเสริมและรักษาคุณภาพสิ่งแวดล้อมแห่งชาติ พ.ศ. ๒๕๓๕ กำหนดไว้ว่า เมื่อคณะกรรมการผู้ชำนาญการได้ให้ความเห็นชอบในรายงานการวิเคราะห์ผลกระทบสิ่งแวดล้อมตามมาตรา ๔๙ แล้ว ให้เจ้าหน้าที่ซึ่งมีอำนาจตามกฎหมายในการพิจารณาสั่งอนุญาต หรือต่ออายุใบอนุญาต นำมาตรการที่เสนอไว้ในรายงานการวิเคราะห์ผลกระทบสิ่งแวดล้อมไปกำหนดเป็นเงื่อนไขในการสั่งอนุญาตหรือต่ออายุใบอนุญาต โดยให้ถือว่าเป็นเงื่อนไขที่กำหนดตามกฎหมายในเรื่องนั้นด้วย อย่างไรก็ตาม ก่อนที่จะมีการอนุมัติหรืออนุญาตขอให้กรมอุตสาหกรรมพื้นฐานและการเหมืองแร่ พิจารณากฎหมายอื่นๆ ที่เกี่ยวข้องกับด้านสิ่งแวดล้อมที่อยู่ในอำนาจหน้าที่ของกรมอุตสาหกรรมพื้นฐานและการเหมืองแร่เพิ่มเติมด้วย และหากกรมอุตสาหกรรมพื้นฐานและการเหมืองแร่ได้อนุญาตประทานบัตรแล้ว สำนักงานนโยบายฯ ขอความร่วมมือส่งสำเนาใบอนุญาตประทานบัตรพร้อมเงื่อนไขให้สำนักงานนโยบายฯ ทราบด้วย

จึงเรียนมาเพื่อโปรดพิจารณา

ขอแสดงความนับถือ

สุวิทย์ อุดมพันธ์

(นายสุวิทย์ อุดมพันธ์)

รองเลขาธิการ ปฏิบัติราชการแทน

เลขาธิการสำนักงานนโยบายและแผนทรัพยากรธรรมชาติและสิ่งแวดล้อม

สำนักวิเคราะห์ผลกระทบสิ่งแวดล้อม

โทรศัพท์ ๐ ๒๒๖๕ ๖๕๐๐ ต่อ ๖๗๘๘

โทรสาร ๐ ๒๒๖๕ ๖๖๑๖



มาตรการป้องกันและแก้ไขผลกระทบสิ่งแวดล้อม  
และมาตรการติดตามตรวจสอบผลกระทบสิ่งแวดล้อม

โครงการเหมืองแร่หินอุตสาหกรรมชนิดหินปะชอลต์  
เพื่ออุตสาหกรรมก่อสร้าง

คำขอประทานบัตรที่ 1/2559

ของ บริษัท บุรีรัมย์รัชดา จำกัด

ตั้งอยู่ที่หมู่ที่ 13 ตำบลสวายจิก อำเภอเมืองบุรีรัมย์ จังหวัดบุรีรัมย์

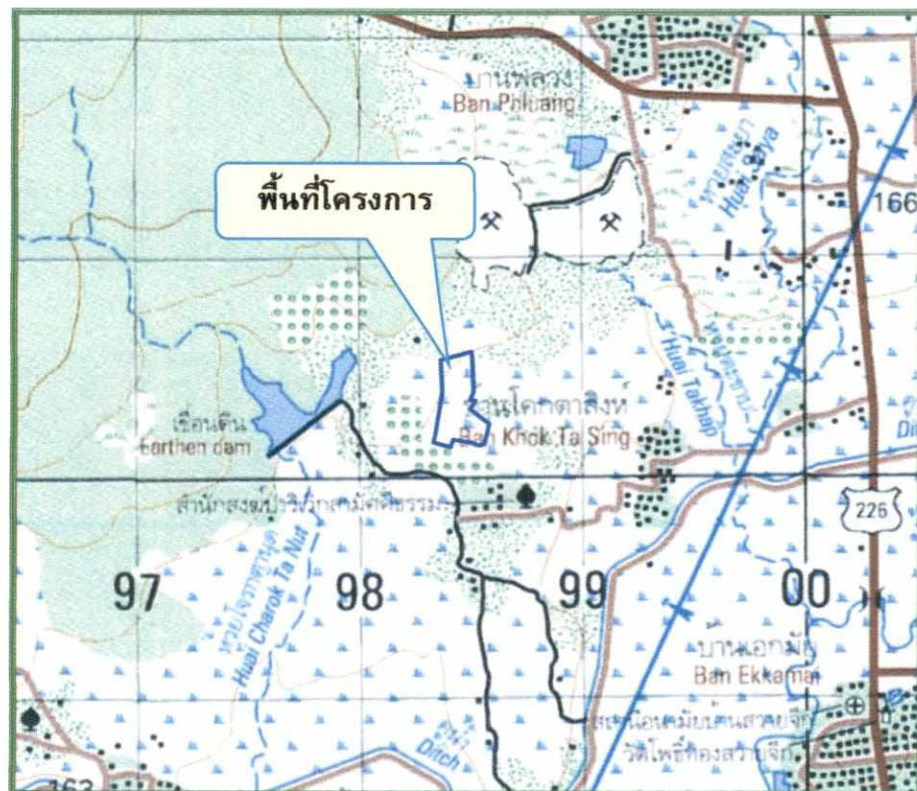

บริษัท บุรีรัมย์รัชดา จำกัด

เลขที่ 151 หมู่ที่ 16 ตำบลสวายจิก อำเภอเมืองบุรีรัมย์ จังหวัดบุรีรัมย์ 31000

รับรองการจัดทำมาตรการป้องกันและแก้ไขผลกระทบสิ่งแวดล้อม  
และมาตรการติดตามตรวจสอบผลกระทบสิ่งแวดล้อม

หนังสือฉบับนี้ ขอรับรองว่า บริษัท วี คอนซัลติ้ง เซอร์วิส จำกัด เป็นผู้จัดทำรายงานการวิเคราะห์  
ผลกระทบสิ่งแวดล้อม โครงการเหมืองแร่หินอุตสาหกรรมชนิดหินบะชอลต์ เพื่ออุตสาหกรรมก่อสร้าง  
คำขอประทานบัตรที่ 1/2559 ของ บริษัท บุรีรัมย์รัชดา จำกัด ตั้งอยู่หมู่ที่ 13 ตำบลสวายจิก อำเภอเมืองบุรีรัมย์  
จังหวัดบุรีรัมย์

รับรองการจัดทำรายงาน

  
We Consulting Service Co., Ltd.

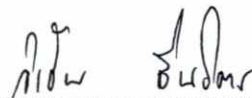

(นายวิเชียร ชื่นจิตร)  
กรรมการผู้จัดการ

15 พฤษภาคม 2561

มาตรการป้องกันและแก้ไขผลกระทบสิ่งแวดล้อม และมาตรการติดตามตรวจสอบผลกระทบสิ่งแวดล้อม

โครงการเหมืองแร่หินอุตสาหกรรมชนิดหินบะซอลต์ เพื่ออุตสาหกรรมก่อสร้าง คำขอประทานบัตรที่ 1/2559

ของ บริษัท บุรีรัมย์รัชดา จำกัด

ตั้งอยู่หมู่ที่ 13 ตำบลสวายจิก อำเภอเมืองบุรีรัมย์ จังหวัดบุรีรัมย์

ตารางที่ 1 มาตรการป้องกันและแก้ไขผลกระทบสิ่งแวดล้อมทั่วไป

ผลกระทบสิ่งแวดล้อม	มาตรการป้องกันและแก้ไขผลกระทบสิ่งแวดล้อม	สถานที่ดำเนินการ	ระยะเวลาดำเนินการ	งบประมาณ	ผู้รับผิดชอบ
	1. ให้มีจุดรับเรื่องราวร้องทุกข์ความเดือดร้อนของประชาชนที่เกิดจากกิจกรรมการทำเหมืองแร่และกิจกรรมที่เกี่ยวข้อง และในกรณีที่มีผู้ร้องเรียนผู้ถือประทานบัตรจะต้องดำเนินการแก้ไขและให้ความช่วยเหลือด้วยความเป็นธรรม	- ที่ทำการผู้ใหญ่บ้าน บ้านสวายจิก หมู่ที่ 1 บ้านสวายจิก หมู่ที่ 2 บ้านใหม่ หมู่ที่ 4 บ้านโคกตาสิงห์ หมู่ที่ 13 บ้านสวายจิก หมู่ที่ 14 บ้านพลวง หมู่ที่ 16 บ้านเอมมัย หมู่ที่ 17 และบ้านโคกเจริญ หมู่ที่ 6 - สำนักงานโครงการ	- ตั้งแต่ก่อนเปิดทำเหมืองถึงตลอดอายุประทานบัตร	-	- บจก. บุรีรัมย์รัชดา
	2. หากได้รับการร้องเรียนจากประชาชนที่อาศัยอยู่ในบริเวณใกล้เคียงว่าได้รับความเดือดร้อนรำคาญจากการดำเนินโครงการ หรือสาธารณประโยชน์ได้รับความเสียหาย กรมอุตสาหกรรมพื้นฐานและการเหมืองแร่ หรือสำนักงานนโยบายและแผนทรัพยากรธรรมชาติและสิ่งแวดล้อมได้ตรวจสอบแล้วพบว่าผู้ถือประทานบัตรไม่ปฏิบัติตามมาตรการป้องกันและแก้ไขผลกระทบสิ่งแวดล้อมที่กำหนด จะต้องหยุดการทำเหมืองแล้วแก้ไขเหตุแห่งความเดือดร้อนให้เสร็จสิ้นก่อนที่จะดำเนินการต่อไป	- พื้นที่โครงการ	- ตลอดอายุประทานบัตร	ขึ้นอยู่กับความเสียหายที่เกิดขึ้น	- บจก. บุรีรัมย์รัชดา

ลงนาม.....

(นายภาณุวัฒน์ ไชยพฤกษ์)  
บริษัท บุรีรัมย์รัชดา จำกัด



ลงนาม.....

(นายวิเชียร ชื่นจิตร์)  
บริษัท วี คอนซัลตติ้ง เซอร์วิส จำกัด



วันที่ 15 พฤษภาคม 2561

รับรองจำนวนหน้า 1 / 39



ตารางที่ 1 มาตรการป้องกันและแก้ไขผลกระทบสิ่งแวดล้อมทั่วไป (ต่อ)

ผลกระทบสิ่งแวดล้อม	มาตรการป้องกันและแก้ไขผลกระทบสิ่งแวดล้อม	สถานที่ดำเนินการ	ระยะเวลาดำเนินการ	งบประมาณ	ผู้รับผิดชอบ
	3. ให้ทำการปรับปรุงฟื้นฟูพื้นที่โครงการที่ผ่านการทำเหมืองแร่แล้ว และพื้นที่สิ้นสุดการใช้ประโยชน์แล้วตามแผนงานการฟื้นฟูพื้นที่ ผ่านการทำเหมืองแร่ ที่ได้เสนอไว้ในรายงานการวิเคราะห์ ผลกระทบสิ่งแวดล้อม พร้อมทั้งให้รายงานผลการดำเนินงานให้ สำนักงานนโยบายและแผนทรัพยากรธรรมชาติและสิ่งแวดล้อม และกรมอุตสาหกรรมพื้นฐานและการเหมืองแร่ทราบทุกปี	- พื้นที่โครงการ	- ตลอดอายุประทานบัตร	ตามแผนการ ฟื้นฟูพื้นที่ ผ่านการทำ เหมือง	- บจก. บุรีรัมย์รัชดา
	4. ในกรณีที่ผู้ถือประทานบัตรมีความจำเป็นต้องเปลี่ยนแปลง รายละเอียดโครงการ หรือมาตรการป้องกันและแก้ไขผลกระทบ สิ่งแวดล้อม หรือมาตรการติดตามตรวจสอบผลกระทบสิ่งแวดล้อม ที่ ได้เสนอไว้ในรายงานการวิเคราะห์ผลกระทบสิ่งแวดล้อมที่ ได้รับความเห็นชอบไว้แล้ว ให้ผู้ถือประทานบัตรแจ้งให้หน่วยงานที่ มีอำนาจหน้าที่ในการพิจารณาอนุมัติหรืออนุญาตดำเนินการ ดังนี้	- พื้นที่โครงการ	- ตลอดอายุประทานบัตร	-	- บจก. บุรีรัมย์รัชดา
	1) หากหน่วยงานผู้อนุมัติหรืออนุญาตเห็นว่าการเปลี่ยนแปลง ดังกล่าวเกิดผลดีต่อสิ่งแวดล้อมมากกว่าหรือเทียบเท่ามาตรการ ที่กำหนดไว้ในรายงานการวิเคราะห์ผลกระทบสิ่งแวดล้อมที่ ได้รับความเห็นชอบไว้แล้ว ให้หน่วยงานผู้อนุมัติหรืออนุญาตรับ จดแจ้งให้เป็นไปตามหลักเกณฑ์ และเงื่อนไขที่กำหนดไว้ใน กฎหมายนั้นๆ ต่อไป พร้อมกับให้จัดทำสำเนาการเปลี่ยนแปลง ดังกล่าวข้างต้นที่รับจดแจ้งไว้ แจ้งให้สำนักงานนโยบายและแผน ทรัพยากรธรรมชาติและสิ่งแวดล้อม เพื่อทราบ	- พื้นที่โครงการ	- ตลอดอายุประทานบัตร	-	- บจก. บุรีรัมย์รัชดา

ลงนาม.....

(นายภาณุวัฒน์ ไชยพลากร)  
บริษัท บุรีรัมย์รัชดา จำกัด



ลงนาม.....

(นายวิเชียร ชื่นจิตร์)  
บริษัท วี คอนซัลติ้ง เซอร์วิส จำกัด



วันที่ 15 พฤษภาคม 2561  
รับรองจำนวนหน้า 2 / 39

ตารางที่ 1 มาตรการป้องกันและแก้ไขผลกระทบสิ่งแวดล้อมทั่วไป (ต่อ)

ผลกระทบสิ่งแวดล้อม	มาตรการป้องกันและแก้ไขผลกระทบสิ่งแวดล้อม	สถานที่ดำเนินการ	ระยะเวลาดำเนินการ	งบประมาณ	ผู้รับผิดชอบ
	2) หากหน่วยงานผู้อนุมัติหรืออนุญาต เห็นว่าการเปลี่ยนแปลงดังกล่าว อาจกระทบต่อสาระสำคัญในรายงานการวิเคราะห์ผลกระทบ สิ่งแวดล้อมที่ได้รับความเห็นชอบไว้แล้ว ให้หน่วยงานผู้อนุมัติหรือ อนุญาต จัดส่งรายงานการเปลี่ยนแปลงดังกล่าว ให้สำนักงาน นโยบายและแผนทรัพยากรธรรมชาติและสิ่งแวดล้อม เพื่อเสนอให้ คณะกรรมการผู้ชำนาญการพิจารณารายงานการวิเคราะห์ผลกระทบ สิ่งแวดล้อมด้านเหมืองแร่ ให้ความเห็นชอบประกอบก่อนดำเนินการ เปลี่ยนแปลง และเมื่อโครงการได้รับอนุมัติหรืออนุญาตให้มีการ เปลี่ยนแปลงให้หน่วยงานผู้อนุมัติหรืออนุญาตแจ้งผลการ เปลี่ยนแปลงดังกล่าวให้สำนักงานนโยบายและแผน ทรัพยากรธรรมชาติและสิ่งแวดล้อม เพื่อทราบ	- พื้นที่โครงการ	- ตลอดอายุประทานบัตร	-	- บจก. บุรีรัมย์รัชดา
	5. ในระหว่างการทำเหมือง หากพบโบราณวัตถุ ร่องรอยทางประวัติศาสตร์ หรือโบราณคดี จะต้องรายงานและขอความร่วมมือจากกรมศิลปากรเข้า ไปดำเนินการตรวจสอบพื้นที่ ทั้งนี้ ในระหว่างการทำเหมืองจะต้องหยุดการ ทำเหมืองชั่วคราว และหากพิสูจน์แล้ว พบว่า เป็นแหล่งที่มีความสำคัญ ทางประวัติศาสตร์ โบราณคดี ผู้ถือประทานบัตรจะต้องปฏิบัติตาม เงื่อนไขของหน่วยงานที่เกี่ยวข้อง โดยไม่มีข้อเรียกร้องใดๆ	- พื้นที่โครงการ	- ตลอดอายุประทานบัตร	-	- บจก. บุรีรัมย์รัชดา
	6. ให้รายงานผลการปฏิบัติตามมาตรการป้องกันและแก้ไขผลกระทบ สิ่งแวดล้อม และมาตรการติดตามตรวจสอบคุณภาพสิ่งแวดล้อมให้ สำนักงานนโยบายและแผนทรัพยากรธรรมชาติและสิ่งแวดล้อม และ กรมอุตสาหกรรมพื้นฐานและการเหมืองแร่ ทราบอย่างน้อยปีละ 2 ครั้ง	- พื้นที่โครงการและ ชุมชนใกล้เคียง	- ตั้งแต่เปิดทำเหมืองจน สิ้นอายุประทานบัตร	ตามมาตรการ ติดตาม ตรวจสอบ ผลกระทบ สิ่งแวดล้อม	- บจก. บุรีรัมย์รัชดา

ลงนาม.....

(นายภาณุวัฒน์ ไชยพุก)  
บริษัท บุรีรัมย์รัชดา จำกัด



ลงนาม.....

(นายวิเชียร ชื่นจิตร)  
บริษัท วิ คอนซัลติง เซอร์วิส จำกัด



วันที่ 15 พฤษภาคม 2561

รับรองจำนวนหน้า 3 / 39

ตารางที่ 1 มาตรการป้องกันและแก้ไขผลกระทบสิ่งแวดล้อมทั่วไป (ต่อ)

ผลกระทบสิ่งแวดล้อม	มาตรการป้องกันและแก้ไขผลกระทบสิ่งแวดล้อม	สถานที่ดำเนินการ	ระยะเวลาดำเนินการ	งบประมาณ	ผู้รับผิดชอบ
	7. ให้จัดตั้งกองทุนพัฒนาหมู่บ้านรอบพื้นที่เหมืองแร่ เพื่อเป็นงบประมาณในการดำเนินโครงการพัฒนาคุณภาพชีวิตของประชาชนในชุมชน ตามแนวทางที่กรมอุตสาหกรรมพื้นฐานและการเหมืองแร่กำหนด โดยมีคณะกรรมการมวลชนสัมพันธ์เป็นผู้กำกับดูแลในการใช้จ่ายงบประมาณในแต่ละปี	- ชุมชนใกล้เคียงในระยะรัศมีประมาณ 3 กิโลเมตร	- กำหนดให้แล้วเสร็จก่อนเริ่มทำเหมืองและตลอดอายุประทานบัตร	ตามแนวทางที่ กพร. กำหนด	- บจก. บุรีรัมย์รัชดา
	8. ให้โครงการดำเนินการวางแผนการทำเหมืองร่วมกันกับแปลงประทานบัตรข้างเคียงภายในระยะเวลาประมาณ 3 ปี หลังจากได้รับอนุญาตประทานบัตร	- พื้นที่โครงการและประทานบัตรข้างเคียง	- ภายใน 3 ปี หลังจากได้รับอนุญาตประทานบัตร	-	- บจก. บุรีรัมย์รัชดา

ลงนาม.....

(นายภาณุวัฒน์ ไชยพิทักษ์)  
บริษัท บุรีรัมย์รัชดา จำกัด



ลงนาม.....

(นายวิเชียร ชื่นจิตร)  
บริษัท วี คอนซัลติ้ง เซอร์วิส จำกัด



วันที่ 15 พฤษภาคม 2561

รับรองจำนวนหน้า 4 / 39



ตารางที่ 2 มาตรการป้องกันและแก้ไขผลกระทบสิ่งแวดล้อมในระยะดำเนินการทำเหมือง

ผลกระทบสิ่งแวดล้อม	มาตรการป้องกันและแก้ไขผลกระทบสิ่งแวดล้อม	สถานที่ดำเนินการ	ระยะเวลาดำเนินการ	งบประมาณ	ผู้รับผิดชอบ
<b>1. ทรัพยากรสิ่งแวดล้อมทางกายภาพ</b>					
<b>1.1 ลักษณะภูมิประเทศ</b>	1. ให้กำหนดขอบเขตพื้นที่เปิดทำเหมือง และพื้นที่เว้นไม่ทำเหมืองเหมืองตามแผนผังโครงการทำเหมืองกำหนดไว้อย่างชัดเจน	- บริเวณพื้นที่โครงการ <b>ดังรูปที่ 1 ถึงรูปที่ 5</b>	- ตลอดอายุประทานบัตร	-	- บจก. บุรีรัมย์รัชดา
	2. ออกแบบหน้าเหมืองให้มีลักษณะเป็นขั้นบันได (Benching Method) ให้มีความสูงชันไม่เกิน 10 เมตร และความกว้างชันจะไม่น้อยกว่า 10 เมตร และควบคุมความลาดชันรวม (Overall Slope) ไม่ให้เกิน 45 องศา	- บริเวณพื้นที่โครงการ	- ตลอดอายุประทานบัตร	-	- บจก. บุรีรัมย์รัชดา
	3. ตรวจสอบเสถียรภาพหน้าเหมืองก่อนเข้าปฏิบัติงานในแต่ละวัน หากพบว่าบริเวณใดไม่ปลอดภัยหรือมีโอกาสพังทลาย ให้ดำเนินการแก้ไขให้มีความปลอดภัยโดยวิศวกรควบคุมเหมืองทุกครั้ง	- บริเวณพื้นที่โครงการ	- ตลอดอายุประทานบัตร	-	- บจก. บุรีรัมย์รัชดา
	4. ให้ดำเนินการเปิดใช้พื้นที่ทำเหมืองตามแผนผังโครงการที่กำหนดไว้อย่างเคร่งครัด บริเวณพื้นที่ที่ยังเดินหน้าเหมืองไปไม่ถึงให้ดูแลรักษาดันไม้เดิมไว้ และบริเวณขั้นบันไดที่สิ้นสุดการผลิตแร่แล้ว ให้ดำเนินการปลูกไม้ท้องถิ่นตามแผนการฟื้นฟูพื้นที่ภายหลังการทำเหมืองอย่างเคร่งครัด หากพบว่าต้นไม้ที่ปลูกไว้ตายหรือไม่เจริญเติบโต ให้ปลูกใหม่ทดแทนทันที	- บริเวณพื้นที่โครงการ	- ตลอดอายุประทานบัตร	-	- บจก. บุรีรัมย์รัชดา
<b>1.2 คุณภาพอากาศ</b>	1. ใช้เครื่องเจาะระเบิดที่มีอุปกรณ์เก็บฝุ่นติดไว้กับหัวเจาะ เพื่อป้องกันการฟุ้งกระจายของฝุ่นละอองขณะทำการเจาะระเบิด	- บริเวณพื้นที่โครงการ	- ตลอดอายุประทานบัตร	-	- บจก. บุรีรัมย์รัชดา
	2. ฉีดพรมน้ำบนเส้นทางถนนลูกรังตั้งแต่หน้าเหมืองถึงถนนลาดยางอย่างน้อยวันละ 3-4 ครั้ง หรือตามสภาพอากาศในแต่ละวัน และหมั่นดูแลสภาพผิวถนนให้มีสภาพดีอยู่เสมอ	- เส้นทางขนส่งแร่	- ตลอดอายุประทานบัตร	-	- บจก. บุรีรัมย์รัชดา

ลงนาม.....

(นายภาณุวัฒน์ ไชยพุก)  
บริษัท บุรีรัมย์รัชดา จำกัด

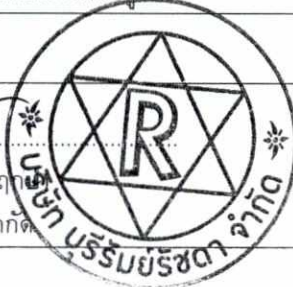

ลงนาม.....

(นายวิเชียร ชื่นจิตร)  
บริษัท วี คอนซัลติ้ง เซอร์วิส จำกัด



วันที่ 15 พฤษภาคม 2561

รับรองจำนวนหน้า 5 / 39

ตารางที่ 2 มาตรการป้องกันและแก้ไขผลกระทบสิ่งแวดล้อมในระยะดำเนินการทำเหมือง (ต่อ)

ผลกระทบสิ่งแวดล้อม	มาตรการป้องกันและแก้ไขผลกระทบสิ่งแวดล้อม	สถานที่ดำเนินการ	ระยะเวลาดำเนินการ	งบประมาณ	ผู้รับผิดชอบ
1.2 คุณภาพอากาศ (ต่อ)	3. ควบคุมความเร็วรถบรรทุกขนส่งแร่ที่วิ่งไป-มา ระหว่างหน้าเหมืองถึงโรงโม่หิน และการขนส่งหินออกสู่แหล่งรับซื้อภายนอกในช่วงถนนลูกรัง ให้ใช้ความเร็วไม่เกิน 30 กิโลเมตรต่อชั่วโมง โดยการติดตั้งป้ายเตือนไว้ริมเส้นทางให้เห็นอย่างชัดเจน	- บริเวณพื้นที่โครงการ	- ตลอดอายุประทานบัตร	-	- บจก. บุรีรัมย์รัชดา
	4. ให้ดูแลรักษาดินไม่บริเวณพื้นที่เว้นไม่ทำเหมือง และปลูกพืชคลุมดินได้แก่ พืชตระกูลถั่ว และหญ้าแฝก และปลูกพันธุ์ไม้โตเร็วและพันธุ์ไม้ท้องถิ่น ได้แก่ กระถินณรงค์ เต็ง รัง หรือพันธุ์ไม้ที่มีผลเป็นอาหารของสัตว์ป่าและนก ได้แก่ ตะขบฝรั่ง และหว่าบบนแนวคันทำนบดินอัดแน่น หรือปลูกเสริมบริเวณที่ว่างในเขตพื้นที่เว้นไม่ทำเหมือง เพื่อเป็นแนวกันชนป้องกันฝุ่นละอองแพร่กระจายออกสู่ภายนอก	- บริเวณพื้นที่โครงการ	- ตลอดอายุประทานบัตร	-	- บจก. บุรีรัมย์รัชดา
	5. ให้ดูแลรักษาและปรับปรุงระบบป้องกันผลกระทบสิ่งแวดล้อมบริเวณโรงโม่หินตามประกาศกรมอุตสาหกรรมพื้นฐานและการเหมืองแร่ เรื่อง ให้โรงโม่หินหรือย่อยหินมีระบบป้องกันผลกระทบสิ่งแวดล้อม	- โรงโม่หินของโครงการ	- ตลอดอายุประทานบัตร	-	- บจก. บุรีรัมย์รัชดา
1.3 ระดับเสียง แรงสั่นสะเทือน และหินปลิว	1. ดูแลรักษาสภาพเครื่องจักรและอุปกรณ์ต่างๆ ให้อยู่ในสภาพที่สมบูรณ์สามารถใช้งานได้ตามปกติ เพื่อลดระดับเสียงจากการทำงานของเครื่องจักรต่างๆ	- บริเวณพื้นที่โครงการ	- ตลอดอายุประทานบัตร	-	- บจก. บุรีรัมย์รัชดา
	2. ห้ามทำเหมืองและกิจกรรมที่เกี่ยวข้องในช่วงเวลากลางคืน ซึ่งเป็นเวลาหยุดพักผ่อนของราษฎรในชุมชนใกล้เคียง โดยกำหนดช่วงเวลาทำงาน 08.00 - 17.00 น.	- บริเวณพื้นที่โครงการ	- ตลอดอายุประทานบัตร	-	- บจก. บุรีรัมย์รัชดา
	3. ปฏิบัติตามมาตรการลดผลกระทบจากการใช้วัตถุระเบิดอย่างเคร่งครัด ดังนี้	- บริเวณพื้นที่โครงการ	- ตลอดอายุประทานบัตร	-	- บจก. บุรีรัมย์รัชดา

ลงนาม.....

(นายภาณุวัฒน์ ไชยพฤกษ์)  
บริษัท บุรีรัมย์รัชดา จำกัด



ลงนาม.....

(นายวิเชียร ชื่นจิตร)  
บริษัท วี คอนซัลติ้ง เซอร์วิส จำกัด



วันที่ 15 พฤษภาคม 2561

รับรองจำนวนหน้า 6 / 39



ตารางที่ 2 มาตรการป้องกันและแก้ไขผลกระทบสิ่งแวดล้อมในระยะดำเนินการทำเหมือง (ต่อ)

ผลกระทบสิ่งแวดล้อม	มาตรการป้องกันและแก้ไขผลกระทบสิ่งแวดล้อม	สถานที่ดำเนินการ	ระยะเวลาดำเนินการ	งบประมาณ	ผู้รับผิดชอบ
1.3 ระดับเสียง แรงสั่นสะเทือน และหินปลิว (ต่อ)	1) กำหนดให้มีวิศวกรควบคุมหรือผู้ผ่านการอบรมการใช้วัตถุระเบิดจากกรมอุตสาหกรรมพื้นฐานและการเหมืองแร่ เป็นผู้ควบคุมการออกแบบการระเบิดให้มีความถูกต้องตามหลักวิชาการ	- บริเวณพื้นที่โครงการ	- ตลอดอายุประทานบัตร	-	- บจก. บุรีรัมย์รัชดา
	2) ให้ทำบันทึกหรือรายงานการเจาะระเบิดไว้ตรวจสอบทุกครั้ง พร้อมตรวจสอบลักษณะทางธรณีวิทยา เพื่อใช้เป็นข้อมูลประกอบการวางแผนการเจาะระเบิดในครั้งต่อไป	- บริเวณพื้นที่โครงการ	- ตลอดอายุประทานบัตร	-	- บจก. บุรีรัมย์รัชดา
	3) ให้ออกแบบการระเบิดแบบถ่วงจังหวะเวลา และกำหนดให้ใช้ปริมาณวัตถุระเบิดสูงสุดไม่เกิน 96 กิโลกรัม/จังหวะถ่วง และกำหนดให้ใช้ปริมาณวัตถุระเบิดสูงสุดไม่เกิน 31.46 กิโลกรัมต่อจังหวะถ่วง บริเวณหลักหมุดหมายเลข 6-8 ของพื้นที่โครงการ เพื่อป้องกันผลกระทบด้านระดับเสียง แรงสั่นสะเทือน และหินปลิว ต่อบ้านราษฎรหลังที่ใกล้ที่สุด ระยะห่างประมาณ 100 เมตร	- บริเวณพื้นที่โครงการ	- ตลอดอายุประทานบัตร	-	- บจก. บุรีรัมย์รัชดา
	4) ให้ทำการระเบิดไม่เกินวันละ 1 ครั้ง ในช่วงเวลา 16.00-17.00 น. ก่อนการระเบิดทุกครั้งจะต้องให้มีพนักงานตรวจสอบพื้นที่ที่อยู่ใกล้เคียง โดยรอบและพื้นที่ใกล้เคียงในรัศมี 100 เมตร เปิดสัญญาณเสียงเตือนให้ได้ยินในระยะรัศมี 500 เมตร และติดตั้งป้ายเตือนบอกระยะเวลาการระเบิดไว้ริมเส้นทางให้ผู้สัญจรไปมามองเห็นชัดเจน	- บริเวณพื้นที่โครงการ	- ตลอดอายุประทานบัตร	-	- บจก. บุรีรัมย์รัชดา
	5) ให้ตรวจสอบระยะหินปลิวภายหลังการระเบิดทุกครั้ง เพื่อใช้เป็นข้อมูลในการออกแบบการเจาะระเบิด ให้มีความเหมาะสมและปลอดภัยในครั้งต่อไป	- บริเวณพื้นที่โครงการ	- ตลอดอายุประทานบัตร	-	- บจก. บุรีรัมย์รัชดา

ลงนาม.....

(นายภาณุวัฒน์ ไชยพุกกะ  
บริษัท บุรีรัมย์รัชดา จำกัด

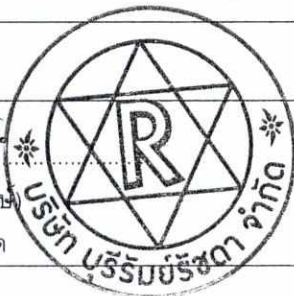

ลงนาม.....

(นายวิเชียร ชื่นจิตกร  
บริษัท วิ คอนซัลติ้ง เซอร์วิส จำกัด





วันที่ 15 พฤษภาคม 2561

รับรองจำนวนหน้า 7 / 39

ตารางที่ 2 มาตรการป้องกันและแก้ไขผลกระทบสิ่งแวดล้อมในระยะดำเนินการทำเหมือง (ต่อ)

ผลกระทบสิ่งแวดล้อม	มาตรการป้องกันและแก้ไขผลกระทบสิ่งแวดล้อม	สถานที่ดำเนินการ	ระยะเวลาดำเนินการ	งบประมาณ	ผู้รับผิดชอบ
1.3 ระดับเสียง แรงสั่นสะเทือน และหินปลิว (ต่อ)	4. กรณีที่มีผู้ได้รับผลกระทบจากการใช้วัตถุระเบิดของโครงการ ทางโครงการต้องรีบดำเนินการแก้ไข และชดเชยค่าเสียหายแก่ผู้ได้รับผลกระทบโดยเร็วภายหลังจากที่ได้รับเรื่องร้องเรียน	- บริเวณพื้นที่โครงการ	- ตลอดอายุประทานบัตร	-	- บจก. บุรีรัมย์รัชดา
1.4 อุทกวิทยาและ คุณภาพน้ำ	1. ให้ตรวจสอบและปรับปรุงสภาพคันทำนบดิน คูระบายน้ำ และบ่อดักตะกอน ให้สามารถใช้งานหรือรองรับน้ำได้ดียิ่งขึ้น โดยตรวจสอบความแข็งแรงคันทำนบดิน และขุดลอกตะกอนดินออกจากคูระบายน้ำและบ่อดักตะกอนอย่างน้อยปีละ 1 ครั้ง	- บริเวณพื้นที่โครงการ	- ตลอดอายุประทานบัตร	-	- บจก. บุรีรัมย์รัชดา
	2. ให้จัดทำบ่อบังคับน้ำ จำนวน 1 บ่อ ขนาดความกว้าง 25 เมตร ความยาว 30 เมตร และความลึก 3 เมตร เนื้อที่รวมประมาณ 0.46 ไร่ เพื่อใช้เป็นที่รับน้ำบริเวณหน้าเหมืองให้ไหลมารวมกันเป็นที่ตกตะกอน	- บริเวณพื้นที่โครงการ	- ตลอดอายุประทานบัตร	-	- บจก. บุรีรัมย์รัชดา
	3. ห้ามระบายน้ำชุมชนออกจากบ่อบังคับน้ำหรือบ่อบังคับน้ำภายในบริเวณพื้นที่โครงการออกสู่ภายนอกโดยเด็ดขาด	- บริเวณพื้นที่โครงการ	- ตลอดอายุประทานบัตร	-	- บจก. บุรีรัมย์รัชดา
	4. ให้ตรวจสอบคุณภาพน้ำในบ่อดักตะกอน หากพบว่ามีคุณภาพไม่อยู่ในเกณฑ์มาตรฐานคุณภาพน้ำผิวดินจะต้องติดป้ายเตือน "ห้ามใช้น้ำ" ให้เห็นอย่างชัดเจน	- บริเวณพื้นที่โครงการ	- ปีละ 1 ครั้ง ตลอดอายุ ประทานบัตร	-	- บจก. บุรีรัมย์รัชดา
	5. ให้ดำเนินการจัดการน้ำในบ่อเหมืองก่อนการทำเหมือง ดังนี้ 5.1 การสูบน้ำลงสู่พื้นที่นาข้าวของราษฎรบริเวณด้านทิศตะวันออก ให้ทำการขออนุญาตจากเจ้าของกรรมสิทธิ์ที่ดินหรือผู้ใช้ประโยชน์ในที่ดินที่เป็นพื้นที่รองรับน้ำทราบก่อนทุกครั้ง และหากเกิดความเสียหายแก่ทรัพย์สินหรือพืชผลทางการเกษตร จะต้องจ่ายค่าชดเชยตามความเสียหายที่เกิดขึ้นจริงในทุกกรณี	- บริเวณพื้นที่โครงการ และใกล้เคียง	- ตลอดอายุประทานบัตร	-	- บจก. บุรีรัมย์รัชดา

<p>ลงนาม.....</p> <p>(นายภาณุวัฒน์ ไชยพฤกษ์)</p> <p>บริษัท บุรีรัมย์รัชดา จำกัด</p>		<p>ลงนาม.....</p> <p>(นายวิเชียร ชื่นจิตร)</p> <p>บริษัท วี คอนซัลติ้ง เซอร์วิส จำกัด</p>		<p>วันที่ 15 พฤษภาคม 2561</p> <p>รับรองจำนวนหน้า 8 / 39</p>
---	---	---	---	---



ตารางที่ 2 มาตรการป้องกันและแก้ไขผลกระทบสิ่งแวดล้อมในระยะดำเนินการทำเหมือง (ต่อ)

ผลกระทบสิ่งแวดล้อม	มาตรการป้องกันและแก้ไขผลกระทบสิ่งแวดล้อม	สถานที่ดำเนินการ	ระยะเวลาดำเนินการ	งบประมาณ	ผู้รับผิดชอบ
1.4 อุทกวิทยาและคุณภาพน้ำ (ต่อ)	5.2 กำหนดให้สูบน้ำออกจากบ่อเหมืองในช่วงเดือนกุมภาพันธ์-เดือนเมษายน ก่อนระบายน้ำออกให้ทำการเก็บตัวอย่างน้ำเพื่อวิเคราะห์คุณภาพ ได้แก่ ความเป็นกรด-ด่าง (pH) ความขุ่น (Turbidity) ความกระด้างทั้งหมด (Total Hardness as CaCO <sub>3</sub> ) ปริมาณเหล็กทั้งหมด (Total Iron) ปริมาณซัลเฟต (Sulphate) ปริมาณตะกอนแขวนลอยทั้งหมด (Total Suspended Solids) ปริมาณตะกอนละลายทั้งหมด (Total Dissolved Solids) ปริมาณตะกอนทั้งหมด (Total Solids) แคดเมียม (Cadmium) สารหนู (Arsenic) และตะกั่ว (Lead) หากพบว่า คุณภาพน้ำไม่อยู่ในเกณฑ์มาตรฐานคุณภาพน้ำผิวดินที่กำหนด ห้ามสูบน้ำออกสู่ภายนอกโดยเด็ดขาด	- บริเวณพื้นที่โครงการและใกล้เคียง	- ตลอดอายุประทานบัตร	-	- บจก. บุรีรัมย์รัชดา
2. ทรัพยากรสิ่งแวดล้อมทางชีวภาพ					
2.1 ทรัพยากรป่าไม้และสัตว์ป่า	1. ให้ทำเหมืองเฉพาะในเขตพื้นที่ที่ได้รับอนุญาตประทานบัตรที่กำหนดไว้ในแผนผังการทำเหมืองเท่านั้น โดยให้เปิดดำเนินการทำเหมืองตามแผนผังโครงการที่กำหนดไว้ในแต่ละช่วงเวลาอย่างเคร่งครัด	- บริเวณพื้นที่โครงการ	- ตลอดอายุประทานบัตร	-	- บจก. บุรีรัมย์รัชดา
	2. ควบคุมมิให้พนักงานหรือคนงานลักลอบตัดต้นไม้ ลำสัตว์ป่า รวมทั้งไข่และตัวอ่อนของสัตว์ป่าในขอบเขตพื้นที่โครงการ และพื้นที่ป่าไม้ในบริเวณใกล้เคียงอย่างเด็ดขาด	- บริเวณพื้นที่โครงการและพื้นที่ป่าไม้บริเวณใกล้เคียง	- ตลอดอายุประทานบัตร	-	- บจก. บุรีรัมย์รัชดา

ลงนาม.....

(นายภาณุวัฒน์ ไชยพฤกษ์)  
บริษัท บุรีรัมย์รัชดา จำกัด



ลงนาม.....

(นายวิเชียร ชื่นจิตร์)  
บริษัท วี คอนซัลตัง เซอร์วิส จำกัด





วันที่ 15 พฤษภาคม 2561

รับรองจำนวนหน้า 9 / 39

ตารางที่ 2 มาตรการป้องกันและแก้ไขผลกระทบสิ่งแวดล้อมในระยะดำเนินการทำเหมือง (ต่อ)

ผลกระทบสิ่งแวดล้อม	มาตรการป้องกันและแก้ไขผลกระทบสิ่งแวดล้อม	สถานที่ดำเนินการ	ระยะเวลาดำเนินการ	งบประมาณ	ผู้รับผิดชอบ
2.1 ทรัพยากรป่าไม้และสัตว์ป่า (ต่อ)	3. ให้ปฏิบัติตามกฎหมายว่าด้วยการป่าไม้ ตลอดจนกฎกระทรวงข้อกำหนด ประกาศ ระเบียบข้อบังคับและเงื่อนไขอื่นๆ ซึ่งออกตามกฎหมายดังกล่าวทั้งที่ใช้อยู่ในขณะนี้ และที่จะประกาศใช้ต่อไป	- บริเวณพื้นที่โครงการและพื้นที่ป่าไม้บริเวณใกล้เคียง	- ตลอดอายุประทานบัตร	-	- บจก. บุรีรัมย์รัชดา
	4. หากพบการกระทำผิดกฎหมายว่าด้วยการป่าไม้ให้แจ้งหน่วยงานที่เกี่ยวข้องเพื่อดำเนินการตามอำนาจหน้าที่ต่อไป	- บริเวณพื้นที่โครงการและพื้นที่ป่าไม้บริเวณใกล้เคียง	- ตลอดอายุประทานบัตร	-	- บจก. บุรีรัมย์รัชดา
	5. คอยสอดส่องตรวจตราระมัดระวังมิให้มีการบุกรุกแผ้วถางป่าในพื้นที่ที่ไม่ได้รับอนุญาตและบริเวณติดต่อใกล้เคียง รวมทั้งประชาสัมพันธ์ให้ราษฎรเข้าใจถึงกฎหมายป่าไม้และบทลงโทษต่างๆ ที่เกี่ยวกับป่าไม้และการล่าสัตว์ป่า รวมทั้งชนิดของสัตว์ป่าคุ้มครองที่สำรวจพบในพื้นที่	- พื้นที่ป่าที่อยู่ใกล้เคียงพื้นที่โครงการ	- ตลอดอายุประทานบัตร	-	- บจก. บุรีรัมย์รัชดา
	6. ให้ดำเนินการฟื้นฟูพื้นที่ที่ผ่านการทำเหมืองตามแผนการฟื้นฟูที่กำหนดไว้อย่างเคร่งครัด โดยปลูกพืชคลุมดิน ได้แก่ พืชตระกูลถั่ว และหญ้าแฝก และปลูกพันธุ์ไม้โตเร็ว และพันธุ์ไม้ท้องถิ่น ได้แก่ กระถินณรงค์ เต็ง รัง และพันธุ์ไม้ที่มีผลเป็นอาหารของสัตว์ป่าและนก ได้แก่ ตะขบฝรั่ง และหว้า	- พื้นที่ป่าที่อยู่ใกล้เคียงพื้นที่โครงการ	- ตลอดอายุประทานบัตร	-	- บจก. บุรีรัมย์รัชดา
	7. หากพบการกระทำผิดกฎหมายว่าด้วยการป่าไม้ให้แจ้งหน่วยงานที่เกี่ยวข้องเพื่อดำเนินการตามอำนาจหน้าที่ต่อไป	- บริเวณพื้นที่โครงการ	- ตลอดอายุประทานบัตร	-	- บจก. บุรีรัมย์รัชดา
3. คุณค่าการใช้ประโยชน์ของมนุษย์					
3.1 เกษตรกรรม	- ในกรณีที่เกิดความเสียหายแก่พื้นที่เกษตรกรรมที่อยู่ใกล้เคียง จะต้องแจ้งให้เจ้าของพื้นที่รับทราบ เพื่อชดเชยความเสียหายที่เกิดขึ้น ถ้าหากไม่สามารถตกลงกันได้จะต้องแจ้งหน่วยงานราชการที่เกี่ยวข้องช่วยตรวจสอบร่วมกับคณะกรรมการมวลชนสัมพันธ์ เพื่อไกล่เกลี่ยข้อพิพาทและให้มีการชดเชยค่าเสียหายโดยเร็ว	- พื้นที่เกษตรกรรมที่อยู่ใกล้เคียงพื้นที่โครงการ	- ตลอดอายุประทานบัตร	-	- บจก. บุรีรัมย์รัชดา

ลงนาม..... (นายภาณุวัฒน์ ไชยพุก) บริษัท บุรีรัมย์รัชดา จำกัด		ลงนาม..... (นายวิเชียร ชื่นจิตร) บริษัท วิ คอนซัลติ้ง เซอร์วิส จำกัด		วันที่ 15 พฤษภาคม 2561 รับรองจำนวนหน้า 10 / 39
--	---	--	---	---



ตารางที่ 2 มาตรการป้องกันและแก้ไขผลกระทบสิ่งแวดล้อมในระยะดำเนินการทำเหมือง (ต่อ)

ผลกระทบสิ่งแวดล้อม	มาตรการป้องกันและแก้ไขผลกระทบสิ่งแวดล้อม	สถานที่ดำเนินการ	ระยะเวลาดำเนินการ	งบประมาณ	ผู้รับผิดชอบ
3.2 การคมนาคม	1. ให้อบรมพนักงานขับรถบรรทุกแร่ ให้ขับรถด้วยความระมัดระวัง มีมารยาทในการใช้รถใช้ถนน และปฏิบัติตามกฎหมายการจราจรอย่างเคร่งครัด และห้ามมีการใช้สารเสพติด เช่น ยาบ้า ถ้าหากมีการฝ่าฝืนจะต้องมีบทลงโทษอย่างเข้มงวด	- พนักงานของโครงการ	- ตลอดอายุประทานบัตร	-	- บจก. บุรีรัมย์รัชดา
	2. ให้ตรวจเช็คสภาพรถยนต์ เช่น ระบบห้ามล้อ ระบบไฟฟ้า การทำงานของเครื่องยนต์ ระบบเกียร์ พร้อมทั้งตัวถังรถและอื่นๆ ให้อยู่ในสภาพที่ใช้งานได้ดีและปลอดภัยอยู่เสมอ	- รถบรรทุกแร่	- ตลอดอายุประทานบัตร	-	- บจก. บุรีรัมย์รัชดา
	3. ให้ดำเนินการลาดยางบริเวณเส้นทางขนส่งแร่จากโรงโม่หินขึ้นสู่ถนนทางหลวงหมายเลข 226 และดูแลรักษาเส้นทางขนส่งแร่ช่วงจากพื้นที่โครงการถึงทางหลวงหมายเลข 226 ให้อยู่ในสภาพพร้อมใช้งานได้ดีอยู่เสมอ หากเกิดการชำรุดเสียหาย ทางโครงการต้องซ่อมแซมโดยปรับปรุงเส้นทางดังกล่าวทันที	- เส้นทางขนส่งแร่และรถบรรทุกแร่	- ตลอดอายุประทานบัตร	-	- บจก. บุรีรัมย์รัชดา
	4. กำหนดช่วงเวลาทำการขนส่งแร่ของโครงการเฉพาะในช่วงเวลา 08.00-17.00 น. ห้ามมีการขนส่งแร่ในช่วงเวลากลางคืนโดยเด็ดขาด	- เส้นทางขนส่งแร่และรถบรรทุกแร่	- ตลอดอายุประทานบัตร	-	- บจก. บุรีรัมย์รัชดา
	5. ควบคุมรถบรรทุกแร่ไม่ให้วิ่งติดต่อกันหลายคัน เพื่อความคล่องตัวของผู้ใช้เส้นทางร่วมกัน	- เส้นทางขนส่งแร่และรถบรรทุกแร่	- ตลอดอายุประทานบัตร	-	- บจก. บุรีรัมย์รัชดา
	6. ให้ความสำคัญความเร็วรถบรรทุกขนส่งแร่ที่วิ่งไป-มา ระหว่างหน้าเหมืองถึงโรงโม่หิน และการขนส่งหินออกสู่แหล่งรับซื้อภายนอกในช่วงถนนลูกรังถึงถนนลาดยาง ให้ใช้ความเร็วไม่เกิน 30 กิโลเมตรต่อชั่วโมง โดยการติดตั้งป้ายเตือนไว้ริมเส้นทางให้เห็นอย่างชัดเจน	- เส้นทางขนส่งแร่และรถบรรทุกแร่	- ตลอดอายุประทานบัตร	-	- บจก. บุรีรัมย์รัชดา
	7. ให้มีการปิดคลุมกระบะรถบรรทุกแร่ด้วยผ้าใบก่อนลำเลียงแร่ออกสู่แหล่งรับซื้อภายนอกทุกคัน เพื่อยลดการฟุ้งกระจายของฝุ่นละออง	- เส้นทางขนส่งแร่และรถบรรทุกแร่	- ตลอดอายุประทานบัตร	-	- บจก. บุรีรัมย์รัชดา

ลงนาม.....

(นายภาณุวัฒน์ ไชยพุก)  
บริษัท บุรีรัมย์รัชดา จำกัด



ลงนาม.....

(นายวิเชียร ชื่นจิตร์)  
บริษัท วี คอนซัลติ้ง เซอร์วิส จำกัด



วันที่ 15 พฤษภาคม 2561

รับรองจำนวนหน้า 11 / 39

ตารางที่ 2 มาตรการป้องกันและแก้ไขผลกระทบสิ่งแวดล้อมในระยะดำเนินการทำเหมือง (ต่อ)

ผลกระทบสิ่งแวดล้อม	มาตรการป้องกันและแก้ไขผลกระทบสิ่งแวดล้อม	สถานที่ดำเนินการ	ระยะเวลาดำเนินการ	งบประมาณ	ผู้รับผิดชอบ
3.2 การคมนาคม (ต่อ)	8. ควบคุมน้ำหนักของรถบรรทุกทุกคัน ไม่ให้มีการบรรทุกน้ำหนักเกินอัตราที่กฎหมายกำหนด เพื่อลดการชำรุดของถนนและป้องกันการเกิดอุบัติเหตุ	- เส้นทางขนส่งแร่และรถบรรทุกแร่	- ตลอดอายุประทานบัตร	-	- บจก. บุรีรัมย์รัชดา
	9. ให้ดำเนินการลาดยางบริเวณเส้นทางขนส่งแร่จากโรงโม่หินขึ้นสู่ถนนทางหลวงหมายเลข 226 และดูแลรักษาเส้นทางขนส่งแร่ช่วงจากพื้นที่โครงการถึงทางหลวงหมายเลข 226 ให้อยู่ในสภาพพร้อมใช้งานได้ตลอดเสมอ หากเกิดการชำรุดเสียหาย ทางโครงการต้องซ่อมแซมโดยปรับปรุงเส้นทางดังกล่าวทันที	- เส้นทางขนส่งแร่	- ตลอดอายุประทานบัตร	-	- บจก. บุรีรัมย์รัชดา
4. คุณค่าต่อคุณภาพชีวิต					
4.1 เศรษฐกิจและสังคม และการมีส่วนร่วมของประชาชน	1. ให้จ้างแรงงานในท้องถิ่นให้มากที่สุด และให้อัตราค่าแรงเป็นไปตามประกาศกระทรวงแรงงานกำหนด	- บริเวณชุมชนใกล้เคียงพื้นที่โครงการ	- ตลอดอายุประทานบัตร	-	- บจก. บุรีรัมย์รัชดา
	2. ให้มีการแต่งตั้งคณะกรรมการมวลชนสัมพันธ์ ประกอบด้วยเจ้าของโครงการ ผู้แทนภาครัฐจากหน่วยงานท้องถิ่นและผู้แทนภาคประชาชน จากชุมชน โรงเรียน วัด และเจ้าหน้าที่ สาธารณสุขในพื้นที่เข้าร่วมเป็นกรรมการทำหน้าที่บริหารจัดการ “กองทุนเฝ้าระวังสุขภาพ” และ “กองทุนพัฒนาหมู่บ้านรอบพื้นที่เหมืองแร่” และเพื่อทำหน้าที่สร้างความสัมพันธ์อันดีต่อชุมชน ประชาสัมพันธ์โครงการตรวจสอบข้อร้องเรียนประสานงานกับสื่อมวลชนท้องถิ่น ผู้นำชุมชน ราษฎรบริเวณโดยรอบพื้นที่โครงการ และติดตามตรวจสอบคุณภาพสิ่งแวดล้อม รวมทั้งให้เสนอรายงานการดำเนินการของคณะกรรมการมวลชนสัมพันธ์ต่อหน่วยงานที่เกี่ยวข้องเพื่อให้หน่วยงานดังกล่าวได้รับทราบปีละ 1 ครั้ง โดยมีขั้นตอนรับเรื่องร้องเรียนดังรูปที่ 6	- บ้านสวายจิก หมู่ที่ 1 - บ้านสวายจิก หมู่ที่ 2 - บ้านใหม่ หมู่ที่ 4 - บ้านโคกตาสังห์ หมู่ที่ 13 - บ้านสวายจิก หมู่ที่ 14 - บ้านพลวง หมู่ที่ 16 - บ้านเอกราช หมู่ที่ 17 - บ้านโคกเจริญ หมู่ที่ 6	- ตลอดอายุประทานบัตร	ตามแนวทางที่กำหนด	- บจก. บุรีรัมย์รัชดา

ลงนาม.....

(นายภาณุวัฒน์ ไชยพุก)  
บริษัท บุรีรัมย์รัชดา จำกัด



ลงนาม.....

(นายวิเชียร ชื่นจิตร์)  
บริษัท วี คอนซัลติ้ง เซอร์วิส จำกัด



วันที่ 15 พฤษภาคม 2561

รับรองจำนวนหน้า 12 / 39



ตารางที่ 2 มาตรการป้องกันและแก้ไขผลกระทบสิ่งแวดล้อมในระยะดำเนินการทำเหมือง (ต่อ)

ผลกระทบสิ่งแวดล้อม	มาตรการป้องกันและแก้ไขผลกระทบสิ่งแวดล้อม	สถานที่ดำเนินการ	ระยะเวลาดำเนินการ	งบประมาณ	ผู้รับผิดชอบ
4.1 เศรษฐกิจและสังคม และการมีส่วนร่วมของประชาชน (ต่อ)	3. ให้คณะกรรมการมวลชนสัมพันธ์จัดทำแผนงานด้านการประชาสัมพันธ์ เพื่อเป็นการสร้างความเข้าใจและสร้างความสัมพันธ์ที่ดีระหว่างโครงการกับราษฎรที่อยู่ใกล้เคียงประกอบด้วย <ul style="list-style-type: none"> <li>- แผนงานการจัดการสิ่งแวดล้อม</li> <li>- แผนงานด้านประชาสัมพันธ์</li> <li>- แผนสร้างความรู้ความเข้าใจ</li> <li>- แผนปฏิบัติการด้านสิ่งแวดล้อม</li> <li>- แผนงานจัดการกองทุนเพื่อระงับสุขภาพ กองทุนพัฒนาหมู่บ้านรอบพื้นที่เหมืองแร่และกองทุนฟื้นฟูพื้นที่จากการทำเหมืองแร่</li> </ul>	- บ้านสวายจิก หมู่ที่ 1 - บ้านสวายจิก หมู่ที่ 2 - บ้านใหม่ หมู่ที่ 4 - บ้านโคกตาสังห์ หมู่ที่ 13 - บ้านสวายจิก หมู่ที่ 14 - บ้านพลวง หมู่ที่ 16 - บ้านเอกมัย หมู่ที่ 17 - บ้านโคกเจริญ หมู่ที่ 6	- ตลอดอายุประทานบัตร	-	- บจก. บุรีรัมย์รัชดา
	4. ให้จัดตั้งกองทุนพัฒนาหมู่บ้านรอบพื้นที่เหมืองแร่ ผู้ถือประทานบัตรจะต้องจัดตั้ง "กองทุนพัฒนาหมู่บ้านรอบพื้นที่เหมืองแร่" ตามประกาศกรมอุตสาหกรรมพื้นฐานและการเหมืองแร่ เรื่องแนวทางการบริหารจัดการกองทุนพัฒนาหมู่บ้านรอบพื้นที่เหมืองแร่ พ.ศ. 2559 เพื่อเป็นงบประมาณในการดำเนินกิจกรรมพัฒนาคุณภาพชีวิตของประชาชนในชุมชนโดยรอบพื้นที่ประทานบัตร วัตถุประสงค์เพื่อเป็นค่าใช้จ่ายในการดำเนินกิจกรรมเกี่ยวกับการพัฒนาหมู่บ้านรอบพื้นที่ประทานบัตร และพื้นที่ที่เกี่ยวข้องกับประทานบัตร โดยมีคณะกรรมการมวลชนสัมพันธ์เป็นผู้กำกับดูแลในใช้จ่ายงบประมาณในแต่ละปี	- บ้านสวายจิก หมู่ที่ 1 - บ้านสวายจิก หมู่ที่ 2 - บ้านใหม่ หมู่ที่ 4 - บ้านโคกตาสังห์ หมู่ที่ 13 - บ้านสวายจิก หมู่ที่ 14 - บ้านพลวง หมู่ที่ 16 - บ้านเอกมัย หมู่ที่ 17 - บ้านโคกเจริญ หมู่ที่ 6	- ตลอดอายุประทานบัตร	-	- บจก. บุรีรัมย์รัชดา

<p>ลงนาม.....</p> <p>(นายภาณุวัฒน์ ไชยพฤกษ์)</p> <p>บริษัท บุรีรัมย์รัชดา จำกัด</p>	<p>ลงนาม.....</p> <p>(นายวิเชียร ชื่นจิต)</p> <p>บริษัท วี คอนซัลติง เซอร์วิส คอนซัลติง เซอร์วิส จำกัด</p>	<p>วันที่ 15 พฤษภาคม 2561</p> <p>รับรองจำนวนหน้า 13 / 39</p>
---	--	--

ตารางที่ 2 มาตรการป้องกันและแก้ไขผลกระทบสิ่งแวดล้อมในระยะดำเนินการทำเหมือง (ต่อ)

ผลกระทบสิ่งแวดล้อม	มาตรการป้องกันและแก้ไขผลกระทบสิ่งแวดล้อม	สถานที่ดำเนินการ	ระยะเวลาดำเนินการ	งบประมาณ	ผู้รับผิดชอบ
4.1 เศรษฐกิจและสังคม และการมีส่วนร่วมของประชาชน (ต่อ)	5. ให้ดำเนินการตามแผนมวลชนสัมพันธ์อย่างต่อเนื่องและสม่ำเสมอ เพื่อสร้างความสัมพันธ์อันดีกับชุมชน โดยการสนับสนุนเงินงบประมาณช่วยเหลือกิจกรรมของชุมชน การเข้าร่วมกิจกรรมต่างๆ เช่น การบริจาควัสดุอุปกรณ์ การส่งเสริมด้านการกีฬา การทำนุบำรุงศาสนา การให้ทุนการศึกษาแก่เด็กนักเรียน และปรับปรุงซ่อมแซมเส้นทางคมนาคมภายในชุมชน เป็นต้น	- บ้านสวายจิก หมู่ที่ 1 - บ้านสวายจิก หมู่ที่ 2 - บ้านใหม่ หมู่ที่ 4 - บ้านโคกตาสิงห์ หมู่ที่ 13 - บ้านสวายจิก หมู่ที่ 14 - บ้านพลวง หมู่ที่ 16 - บ้านเอกมัย หมู่ที่ 17 - บ้านโคกเจริญ หมู่ที่ 6	- ตลอดอายุประทานบัตร	-	- บจก. บุรีรัมย์รัชดา
	6. การตรวจสอบและแก้ไขปัญหาข้อร้องเรียน เมื่อคณะกรรมการมวลชนสัมพันธ์ได้รับการร้องเรียนจากประชาชนแล้ว ต้องดำเนินการตรวจสอบข้อเท็จจริงตามขั้นตอนที่แสดงไว้ในรูปที่ 6 และแจ้งเจ้าหน้าที่ของหน่วยงานราชการที่เกี่ยวข้องร่วมตรวจสอบด้วย การแก้ไขปัญหาต้องมีความเป็นธรรมกับทุกฝ่ายและต้องแล้วเสร็จภายใน 30 วัน นับตั้งแต่ได้รับเรื่องร้องเรียน	- บ้านสวายจิก หมู่ที่ 1 - บ้านสวายจิก หมู่ที่ 2 - บ้านใหม่ หมู่ที่ 4 - บ้านโคกตาสิงห์ หมู่ที่ 13 - บ้านสวายจิก หมู่ที่ 14 - บ้านพลวง หมู่ที่ 16 - บ้านเอกมัย หมู่ที่ 17 - บ้านโคกเจริญ หมู่ที่ 6	- ตลอดอายุประทานบัตร	-	- บจก. บุรีรัมย์รัชดา

ลงนาม.....

(นายภาณุวัฒน์ ไชยพฤกษ์)  
บริษัท บุรีรัมย์รัชดา จำกัด



ลงนาม.....

(นายวิเชียร ชื่นจิตร)  
บริษัท วิ คอนซัลติ้ง เซอร์วิส จำกัด

บริษัท วิ คอนซัลติ้ง เซอร์วิส จำกัด  
WE Consulting Service Co., Ltd.

วันที่ 15 พฤษภาคม 2561

รับรองจำนวนหน้า 14 / 39

ตารางที่ 2 มาตรการป้องกันและแก้ไขผลกระทบสิ่งแวดล้อมในระยะดำเนินการทำเหมือง (ต่อ)

ผลกระทบสิ่งแวดล้อม	มาตรการป้องกันและแก้ไขผลกระทบสิ่งแวดล้อม	สถานที่ดำเนินการ	ระยะเวลาดำเนินการ	งบประมาณ	ผู้รับผิดชอบ
4.1 เศรษฐกิจและสังคม และการมีส่วนร่วมของประชาชน (ต่อ)	7. กรณีการทำเหมืองของโครงการก่อให้เกิดความเสียหายแก่ประชาชนให้ผู้ประกอบการรับผิดชอบชดใช้ค่าความเสียหายอย่างยุติธรรมและรวดเร็ว	- บ้านสวายจิก หมู่ที่ 1 - บ้านสวายจิก หมู่ที่ 2 - บ้านใหม่ หมู่ที่ 4 - บ้านโคกตาสังห์ หมู่ที่ 13 - บ้านสวายจิก หมู่ที่ 14 - บ้านพลวง หมู่ที่ 16 - บ้านเอ็กมัย หมู่ที่ 17 - บ้านโคกเจริญ หมู่ที่ 6	- ตลอดอายุประทานบัตร	ตามความเสียหายที่เกิดขึ้นจริง	- บจก. บุรีรัมย์รัชดา
	8. ประชาสัมพันธ์ข้อมูลเกี่ยวกับการดำเนินงานของโครงการและมาตรการป้องกันและแก้ไขผลกระทบสิ่งแวดล้อมที่ผ่านความเห็นชอบจากสำนักงานนโยบายและแผนทรัพยากรธรรมชาติและสิ่งแวดล้อม โดยการติดประกาศไว้ในสถานที่ที่ประชาชนสามารถเข้าถึงได้ง่ายได้แก่ ที่ทำการผู้ใหญ่บ้าน ศาลาประชาคมหมู่บ้าน ศาลาอเนกประสงค์ และหน่วยงานสาธารณสุขในพื้นที่ ให้ประชาชนในชุมชนใกล้เคียงและหน่วยงานสาธารณสุขในพื้นที่รับทราบอย่างทั่วถึงพร้อมทั้งรับฟังความคิดเห็น เพื่อปรับปรุงแก้ไขให้สอดคล้องกับความต้องการของชุมชนต่อไป	- บ้านสวายจิก หมู่ที่ 1 - บ้านสวายจิก หมู่ที่ 2 - บ้านใหม่ หมู่ที่ 4 - บ้านโคกตาสังห์ หมู่ที่ 13 - บ้านสวายจิก หมู่ที่ 14 - บ้านพลวง หมู่ที่ 16 - บ้านเอ็กมัย หมู่ที่ 17 - บ้านโคกเจริญ หมู่ที่ 6	- ตลอดอายุประทานบัตร	-	- บจก. บุรีรัมย์รัชดา
4.2 สาธารณสุข	1. ปฏิบัติตามมาตรการป้องกันและแก้ไขผลกระทบสิ่งแวดล้อมด้านคุณภาพอากาศ เสียง แรงสั่นสะเทือนและหินปลิว และมาตรการด้านการคมนาคมอย่างเคร่งครัด	- พนักงานของโครงการ	- ตลอดอายุประทานบัตร	-	- บจก. บุรีรัมย์รัชดา

ลงนาม.....

(นายภาณุวัฒน์ ไชยพิบูลย์)

บริษัท บุรีรัมย์รัชดา จำกัด

ลงนาม.....

(นายวิเชียร ชื่นจิตร)

บริษัท วี คอนซัลตติ้ง เซอร์วิส

บริษัท วี คอนซัลตติ้ง เซอร์วิส จำกัด  
Vee Consulting Service Co., Ltd.

วันที่ 15 พฤษภาคม 2561

รับรองจำนวนหน้า 15 / 39



ตารางที่ 2 มาตรการป้องกันและแก้ไขผลกระทบสิ่งแวดล้อมในระยะดำเนินการทำเหมือง (ต่อ)

ผลกระทบสิ่งแวดล้อม	มาตรการป้องกันและแก้ไขผลกระทบสิ่งแวดล้อม	สถานที่ดำเนินการ	ระยะเวลาดำเนินการ	งบประมาณ	ผู้รับผิดชอบ
4.2 สาธารณสุข (ต่อ)	<p>2. ให้จัดตั้งกองทุนเฝ้าระวังสุขภาพ ผู้ถือประทานบัตรจะต้องจัดตั้ง "กองทุนเฝ้าระวังภาวะสุขภาพ" ตามประกาศกรมอุตสาหกรรมพื้นฐานและการเหมืองแร่ เรื่องแนวทางการบริหารจัดการกองทุนเฝ้าระวังสุขภาพสำหรับโครงการเหมืองแร่ พ.ศ. 2559 เพื่อใช้ในการกิจกรรมการเฝ้าระวังภาวะสุขภาพของชุมชน</p> <p>วัตถุประสงค์เพื่อเป็นค่าใช้จ่ายสำหรับการดำเนินกิจกรรมการเฝ้าระวังสุขภาพอนามัยหรือการตรวจสุขภาพของประชาชน รวมทั้งสนับสนุนกิจกรรมที่เกี่ยวข้องกับสาธารณสุขของชุมชน โดยมีคณะกรรมการมวลชนสัมพันธ์เป็นผู้กำกับดูแลในการใช้จ่ายงบประมาณในแต่ละปี ทั้งนี้ การบริหารจัดการกองทุนและการจัดการเงินกองทุนให้เป็นไปตามแนวทางที่กรมอุตสาหกรรมพื้นฐานและการเหมืองแร่กำหนด</p>	<ul style="list-style-type: none"> <li>- บ้านสวายจิก หมู่ที่ 1</li> <li>- บ้านสวายจิก หมู่ที่ 2</li> <li>- บ้านใหม่ หมู่ที่ 4</li> <li>- บ้านโคกตาสังห์ หมู่ที่ 13</li> <li>- บ้านสวายจิก หมู่ที่ 14</li> <li>- บ้านพลวง หมู่ที่ 16</li> <li>- บ้านเอกมัย หมู่ที่ 17</li> <li>- บ้านโคกเจริญ หมู่ที่ 6</li> </ul>	- ตลอดอายุประทานบัตร	ตามแนวทางที่ กพร. กำหนด	- บจก. บุรีรัมย์รัชดา
	<p>3. ให้ประสานกับโรงพยาบาลส่งเสริมสุขภาพตำบล ในการจัดทำฐานข้อมูลด้านภาวะสุขภาพของชุมชน ประกอบด้วย อายุ เพศ อาชีพ รายได้ การศึกษา พฤติกรรมการบริโภค การสูบบุหรี่ การดื่มสุรา การเจ็บป่วยด้วยโรคที่คาดว่าจะเกิดจากการทำเหมืองและกิจกรรมที่เกี่ยวข้องจากโครงการ อุบัติเหตุ การบาดเจ็บ และสภาวะทางสุขภาพจิตของประชาชน ที่เข้ามารับการรักษาอย่างต่อเนื่อง ตลอดอายุประทานบัตร เนื่องจากเป็นชุมชนที่อยู่ใกล้เคียงพื้นที่โครงการมากที่สุด เพื่อให้ทราบสถานการณ์ภาวะสุขภาพอนามัยของชุมชนว่ามีผลกระทบจากโครงการหรือไม่อย่างไร</p>	<ul style="list-style-type: none"> <li>- รพ.สต.สวายจิก</li> <li>- รพ.สต.สะแกข่า</li> </ul>	- ตลอดอายุประทานบัตร	-	- บจก. บุรีรัมย์รัชดา

ลงนาม.....

(นายภาณุวัฒน์ ไชยพุก)  
บริษัท บุรีรัมย์รัชดา จำกัด



ลงนาม.....

(นายวิเชียร ชื่นจิตร)  
บริษัท วี คอนซัลติ้ง เซอร์วิส จำกัด



วันที่ 15 พฤษภาคม 2561

รับรองจำนวนหน้า 16 / 39



ตารางที่ 2 มาตรการป้องกันและแก้ไขผลกระทบสิ่งแวดล้อมในระยะดำเนินการทำเหมือง (ต่อ)

ผลกระทบสิ่งแวดล้อม	มาตรการป้องกันและแก้ไขผลกระทบสิ่งแวดล้อม	สถานที่ดำเนินการ	ระยะเวลาดำเนินการ	งบประมาณ	ผู้รับผิดชอบ
4.3 อาชีวอนามัยและความปลอดภัย	1. จัดให้มีการฝึกอบรมเกี่ยวกับข้อบังคับและคู่มือว่าด้วยความปลอดภัยในการทำงาน ให้กับพนักงานใหม่หรือพนักงานที่มีการเปลี่ยนหน้าที่การทำงาน เพื่อให้พนักงานสามารถปฏิบัติหน้าที่ได้อย่างถูกต้องและปลอดภัย ตลอดจนแจ้งให้ทราบถึงข้อมูลเกี่ยวกับอันตรายและวิธีป้องกันอันตรายที่อาจเกิดขึ้นจากการทำงานให้ทราบก่อนปฏิบัติงาน ตลอดจนให้การศึกษาอบรมแก่พนักงานถึงวิธีการทำงานของเครื่องจักรกลแต่ละชนิดและอุปกรณ์แต่ละประเภทหรือเมื่อมีการเปลี่ยนแปลงเครื่องจักรใหม่ จนมั่นใจว่าพนักงานสามารถทำงานได้อย่างปลอดภัย	- พนักงานของโครงการทุกคน	- ตลอดอายุประทานบัตร	อยู่ในงบดำเนินงาน	- บจก. บุรีรัมย์รัชดา
	2. ให้จัดหาอุปกรณ์ป้องกันอันตรายส่วนบุคคลที่ได้มาตรฐานตามประกาศกรมสวัสดิการและคุ้มครองแรงงานกำหนด โดยให้เหมาะสมกับชนิดหรือประเภทของงานที่พนักงานปฏิบัติ	- พนักงานของโครงการทุกคน	- ตลอดอายุประทานบัตร	อยู่ในงบดำเนินงาน	- บจก. บุรีรัมย์รัชดา
	3. ดูแลรักษาเครื่องจักรและอุปกรณ์ต่างๆ ให้อยู่ในสภาพที่สมบูรณ์พร้อมใช้งานได้ดี	- บริเวณพื้นที่โครงการ	- ตลอดอายุประทานบัตร	-	- บจก. บุรีรัมย์รัชดา
	4. ให้มีหัวหน้างาน หรือผู้ที่ควบคุมการดำเนินงานแต่ละส่วนที่ผ่านการฝึกอบรมกับสถาบันส่งเสริมความปลอดภัย อาชีวอนามัย และสภาพแวดล้อมในการทำงาน หรือหน่วยงานที่กรมสวัสดิการและคุ้มครองแรงงานกำหนดหรือยอมรับ หรือเจ้าหน้าที่ความปลอดภัยในการทำงานวิชาชีพ (จป.วิชาชีพ) เป็นผู้ควบคุมการดำเนินงานเป็นประจำ เพื่อความปลอดภัยและป้องกันอุบัติเหตุสำหรับการทำเหมือง และมีบันทึกผลการตรวจไว้เป็นหลักฐาน เพื่อแสดงแก่พนักงานเจ้าหน้าที่	- พนักงานของโครงการทุกคน	- ตลอดอายุประทานบัตร	-	- บจก. บุรีรัมย์รัชดา

ลงนาม.....

(นายภาณุวัฒน์ ไชยพุก)

บริษัท บุรีรัมย์รัชดา จำกัด



ลงนาม.....

(นายวิเชียร ชื่นจิตร)

บริษัท วิ คอนซัลติ้ง เซอร์วิส จำกัด



วันที่ 15 พฤษภาคม 2561

รับรองจำนวนหน้า 17 / 39

ตารางที่ 2 มาตรการป้องกันและแก้ไขผลกระทบสิ่งแวดล้อมในระยะดำเนินการทำเหมือง (ต่อ)

ผลกระทบสิ่งแวดล้อม	มาตรการป้องกันและแก้ไขผลกระทบสิ่งแวดล้อม	สถานที่ดำเนินการ	ระยะเวลาดำเนินการ	งบประมาณ	ผู้รับผิดชอบ
4.3 อาชีวอนามัยและความปลอดภัย (ต่อ)	5. จัดให้อุปกรณ์ป้องกันส่วนบุคคลที่สวมใส่ได้ถูกต้องตามระดับเสียงที่ลูกจ้างได้รับเฉลี่ยตลอดระยะเวลาการทำงาน 8 ชั่วโมง ไม่เกิน 85 เดซิเบล (เอ) ได้แก่ ปลั๊กอุดหู (Ear Plug) หรือที่ครอบหู (Ear Muff) เพื่อลดการสัมผัสเสียงดังในขณะทำงานให้เหมาะสมกับชนิดหรือประเภทของงานที่พนักงานปฏิบัติ และพิจารณาให้มีระยะเวลาการทำงานที่สัมผัสเสียงตามเกณฑ์ที่กฎหมายกำหนด ดังนี้	- บริเวณพื้นที่โครงการ	- ตลอดอายุประทานบัตร	อยู่ในงบดำเนินงาน	- บจก. บุรีรัมย์รัชดา
	5.1 ให้พนักงานที่ปฏิบัติงานร่วมกับรถบรรทุกเท้าย (Dump Truck) สวมใส่อุปกรณ์ป้องกันเสียง 2 ชนิด คือ ปลั๊กอุดหู (Ear Plug) ร่วมกับที่ครอบหู (Ear Muff) เพื่อลดการสัมผัสเสียงดังในขณะทำงานเฉลี่ยตลอดระยะเวลาการทำงาน 8 ชั่วโมง ไม่เกิน 85 เดซิเบล (เอ)	- บริเวณพื้นที่โครงการ	- ตลอดอายุประทานบัตร	อยู่ในงบดำเนินงาน	- บจก. บุรีรัมย์รัชดา
	5.2 ให้พนักงานที่ปฏิบัติงานร่วมกับรถขุด (Backhoe) รถดักล้อยาง (Wheel loader) และรถบรรทุกน้ำ (Water Truck) สวมใส่อุปกรณ์ป้องกันเสียง 1 ชนิด คือ ปลั๊กอุดหู (Ear Plug) เพื่อลดการสัมผัสเสียงดังในขณะทำงานเฉลี่ยตลอดระยะเวลาการทำงาน 8 ชั่วโมง ไม่เกิน 85 เดซิเบล (เอ)	- บริเวณพื้นที่โครงการ	- ตลอดอายุประทานบัตร	อยู่ในงบดำเนินงาน	- บจก. บุรีรัมย์รัชดา
	5.3 ให้พนักงานที่ปฏิบัติงานร่วมกับเครื่องเจาะระเบิด (Hydraulic Crawler Drill) และรถหัวกระแทก (Hydraulic Breaker) สวมใส่อุปกรณ์ป้องกันเสียง 2 ชนิด คือ ปลั๊กอุดหู (Ear Plug) ร่วมกับที่ครอบหู (Ear Muff) เพื่อลดการสัมผัสเสียงดังในขณะทำงานเฉลี่ยตลอดระยะเวลาการทำงาน 4 ชั่วโมง ไม่เกิน 95 เดซิเบล (เอ)	- บริเวณพื้นที่โครงการ	- ตลอดอายุประทานบัตร	อยู่ในงบดำเนินงาน	- บจก. บุรีรัมย์รัชดา

ลงนาม.....

(นายภาณุวัฒน์ ไชยพลชัย)  
บริษัท บุรีรัมย์รัชดา จำกัด

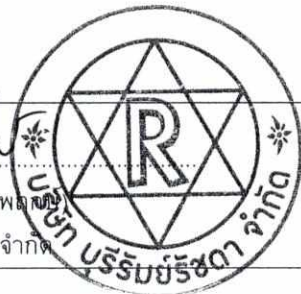

ลงนาม.....

(นายวิเชียร ชื่นจิตร)  
บริษัท วิ คอนซัลติง เซอร์วิส จำกัด

บริษัท วิ คอนซัลติง เซอร์วิส จำกัด  
WE Consulting Service Co., Ltd.

วันที่ 15 พฤษภาคม 2561

รับรองจำนวนหน้า 18 / 39



ตารางที่ 2 มาตรการป้องกันและแก้ไขผลกระทบสิ่งแวดล้อมในระยะดำเนินการทำเหมือง (ต่อ)

ผลกระทบสิ่งแวดล้อม	มาตรการป้องกันและแก้ไขผลกระทบสิ่งแวดล้อม	สถานที่ดำเนินการ	ระยะเวลาดำเนินการ	งบประมาณ	ผู้รับผิดชอบ
4.3 อาชีวอนามัยและความปลอดภัย (ต่อ)	6. ให้มีการตรวจวัดและวิเคราะห์สภาวะการทำงานเกี่ยวกับระดับเสียงที่พนักงานได้รับในขณะที่ปฏิบัติงานร่วมกับเครื่องจักรต่างๆ ได้แก่ เครื่องเจาะระเบิด (Hydraulic Crawler Drill) รถหัวกระแทก (Hydraulic Breaker) รถบรรทุกเทท้าย (Dump Truck) รถขุด (Backhoe) รถดักล้อยาง (Wheel loader) และรถบรรทุกน้ำ (Water Truck) เพื่อวิเคราะห์ระดับเสียงที่พนักงานได้รับ หากพบว่า พนักงานได้รับเสียงเฉลี่ยตลอดระยะเวลาการทำงานเกินเกณฑ์ที่กฎหมายกำหนด ทางโครงการจะต้องจัดหาอุปกรณ์ป้องกันเสียงหรือปรับลดระยะเวลาการทำงานให้สอดคล้องกับเกณฑ์มาตรฐานกำหนดด้วย	- บริเวณพื้นที่โครงการ	- ตลอดอายุประทานบัตร	อยู่ในงบดำเนินงาน	- บจก. บุรีรัมย์รัชดา
	7. ให้ลดระยะเวลาที่ต้องทำงานอยู่กับเสียงดังให้น้อยลง โดยให้สับเปลี่ยนหน้าที่ของพนักงานเพื่อไม่ให้ทำงานในแหล่งที่มีระดับเสียงเกิน 85 เดซิเบล(เอ) ติดต่อกันเป็นระยะเวลา 8 ชั่วโมง ตามประกาศกรมสวัสดิการและคุ้มครองแรงงาน เรื่อง มาตรฐานระดับเสียงที่ยอมให้ลูกจ้างได้รับเฉลี่ยตลอดระยะเวลาทำงานในแต่ละวัน พ.ศ. 2561 เพื่อลดอัตราเสี่ยงต่ออันตรายจากเสียงดังต่อพนักงาน	- พนักงานของโครงการทุกคน	- ตลอดอายุประทานบัตร	-	- บจก. บุรีรัมย์รัชดา
	8. จัดให้มีปัจจัยในการปฐมพยาบาล เพื่อช่วยเหลือคนงานได้ทันทั่วทั้งที่ เมื่อมีอุบัติเหตุเกิดขึ้น และมีรถสำหรับนำผู้ป่วยส่งโรงพยาบาลได้ทันทั่วทั้งที่โดยไม่คิดมูลค่า	- บริเวณพื้นที่โครงการ	- ตลอดอายุประทานบัตร	อยู่ในงบดำเนินงาน	- บจก. บุรีรัมย์รัชดา
	9. จัดหาน้ำดื่ม น้ำใช้ ที่พักอาศัย และสุขาที่ถูกสุขลักษณะแก่คนงาน รวมทั้งจัดสถานที่สำหรับการรับประทานอาหารของพนักงานที่แยกจากพื้นที่กิจกรรมการทำเหมืองอย่างชัดเจน	- บริเวณพื้นที่โครงการ	- ตลอดอายุประทานบัตร	อยู่ในงบดำเนินงาน	- บจก. บุรีรัมย์รัชดา
	10. ทำการตรวจสุขภาพประจำปีของพนักงานของโครงการ โดยทำการตรวจสุขภาพอย่างละเอียดเพื่อการวินิจฉัยและรักษาโรคได้อย่างถูกต้อง ได้แก่ สุขภาพทั่วไป การมองเห็น สมรรถภาพการได้ยิน สมรรถภาพปอด และการเอกซเรย์ปอด ซึ่งก่อนทำการทดสอบสมรรถภาพการได้ยินจะต้องให้พนักงานงดสัมผัสเสียงดังอย่างน้อย 14 ชั่วโมง รวมทั้งจัดทำบันทึกสถิติการเกิดอุบัติเหตุ สาเหตุ และสรุปรายงานเป็นประจำปี และแจ้งผลการตรวจให้พนักงานทราบทุกครั้ง	- พนักงานของโครงการทุกคน	- ตลอดอายุประทานบัตร	2,000 บาทต่อคน	- บจก. บุรีรัมย์รัชดา

ลงนาม.....

(นายภาณุวัฒน์ ไชยพุก)

บริษัท บุรีรัมย์รัชดา จำกัด

ลงนาม.....

(นายวีเชียร ชื่นจิตร)

บริษัท วี คอนซัลตติ้ง เซอร์วิส จำกัด

วันที่ 15 พฤษภาคม 2561

รับรองจำนวนหน้า 19 / 39

ตารางที่ 2 มาตรการป้องกันและแก้ไขผลกระทบสิ่งแวดล้อมในระยะดำเนินการทำเหมือง (ต่อ)

ผลกระทบสิ่งแวดล้อม	มาตรการป้องกันและแก้ไขผลกระทบสิ่งแวดล้อม	สถานที่ดำเนินการ	ระยะเวลาดำเนินการ	งบประมาณ	ผู้รับผิดชอบ
4.3 อาชีวอนามัยและความปลอดภัย (ต่อ)	11. ปฏิบัติตามวิธีการให้ความคุ้มครองแก่พนักงานและความปลอดภัยแก่บุคคลภายนอก ตามพระราชบัญญัติแร่ พ.ศ. 2560 ในส่วนที่เกี่ยวข้องกับการทำเหมืองอย่างเคร่งครัด	- บริเวณพื้นที่โครงการและพนักงานของโครงการทุกคน	- ตลอดอายุประทานบัตร	-	- บจก. บุรีรัมย์รัชดา
	12. ปฏิบัติตามพระราชบัญญัติความปลอดภัย อาชีวอนามัย และสภาพแวดล้อมในการทำงาน พ.ศ. 2554 พระราชบัญญัติประกันสังคม พ.ศ. 2533 พระราชบัญญัติเงินทดแทน พ.ศ. 2537 และพระราชบัญญัติคุ้มครองแรงงาน พ.ศ. 2541" อย่างเคร่งครัด	- บริเวณพื้นที่โครงการและพนักงานของโครงการทุกคน	- ตลอดอายุประทานบัตร	-	- บจก. บุรีรัมย์รัชดา
	13. จัดให้มีโครงการอนุรักษ์การไถดิน โดยกำหนดนโยบายการอนุรักษ์การไถดิน การเผาระวังเสียงดัง การเผาระวังการไถดิน และกำหนดหน้าที่ของผู้ที่เกี่ยวข้องในการดำเนินโครงการอนุรักษ์การไถดิน ตามประกาศกรมสวัสดิการคุ้มครองแรงงาน เรื่องหลักเกณฑ์และวิธีการจัดทำโครงการอนุรักษ์การไถดินในสถานประกอบกิจการ พ.ศ. 2553	- บริเวณพื้นที่โครงการและพนักงานของโครงการทุกคน	- ตลอดอายุประทานบัตร	-	- บจก. บุรีรัมย์รัชดา
4.4 ประวัติศาสตร์โบราณคดีโบราณสถานและศาสนสถาน	- กำชับเจ้าหน้าที่ผู้ปฏิบัติงานบริเวณหน้าเหมืองให้หมั่นสังเกตหากพบโบราณวัตถุอย่างหนึ่งอย่างใดที่ฝังอยู่ใต้ดินหรือในชั้นแร่ จะต้องหยุดดำเนินการทำเหมือง และรีบแจ้งต่อนักศิลปากรที่ 10 นครราชสีมา เพื่อตรวจสอบก่อนที่จะดำเนินการทำเหมืองต่อไป	- บริเวณพื้นที่โครงการ	- ตลอดอายุประทานบัตร	-	- บจก. บุรีรัมย์รัชดา

ลงนาม.....

(นายภาณุวัฒน์ ไชยพิทักษ์)  
บริษัท บุรีรัมย์รัชดา จำกัด



ลงนาม.....

(นายวิเชียร ชื่นจิตร)  
บริษัท วี คอนซัลติ้ง เซอร์วิส จำกัด



วันที่ 15 พฤษภาคม 2561

รับรองจำนวนหน้า 20 / 39

ตารางที่ 2 มาตรการป้องกันและแก้ไขผลกระทบสิ่งแวดล้อมในระยะดำเนินการทำเหมือง (ต่อ)

ผลกระทบสิ่งแวดล้อม	มาตรการป้องกันและแก้ไขผลกระทบสิ่งแวดล้อม	สถานที่ดำเนินการ	ระยะเวลาดำเนินการ	งบประมาณ	ผู้รับผิดชอบ
4.5 ทัศนียภาพ	<p>- ดำเนินการฟื้นฟูสภาพพื้นที่ที่ผ่านการทำเหมืองตามแผนการฟื้นฟูที่กำหนดไว้อย่างเคร่งครัด เพื่อปรับปรุงสภาพภูมิทัศน์ให้สอดคล้องกับพื้นที่ข้างเคียง และสามารถใช้ประโยชน์พื้นที่ในด้านอื่นๆ ที่เหมาะสมดังนี้</p> <ol style="list-style-type: none"> <li>1. แผนการฟื้นฟูช่วงที่ 1 (ปีที่ 1) กำหนดให้ปลูกพืชคลุมดิน พันธุ์ไม้ท้องถิ่น และไม่โตเร็ว บริเวณหลักหมุดหมายเลข 1-8 และหลักหมุดที่ 13-15 คิดเป็นเนื้อที่ประมาณ 3.7 ไร่</li> <li>2. แผนการฟื้นฟูช่วงที่ 2 (ปีที่ 2-4) จะเป็นการปรับเสถียรภาพชั้นบันไดและบำรุงดูแลรักษาพื้นที่ฟื้นฟูในช่วงที่ 1 ให้เจริญเติบโตได้ดียิ่งขึ้น โดยการจัดวัชพืช การใส่ปุ๋ยบำรุงดินเพิ่มเติม และดำเนินการปลูกซ่อมแซมต้นไม้ที่ตาย</li> <li>3. แผนการฟื้นฟูช่วงที่ 3 (ปีที่ 5) ปรับสภาพพื้นที่บริเวณชั้นบันไดที่สิ้นสุดการผลิตแล้วให้มีเสถียรภาพที่ปลอดภัย และดูแลรักษาต้นไม้เดิม</li> </ol>	- บริเวณพื้นที่โครงการดังรูปที่ 8	- ตลอดอายุประทานบัตร	ตามแผนการฟื้นฟูพื้นที่ผ่านการทำเหมืองแร่	- บจก. บุรีรัมย์รัชดา

ลงนาม.....

(นายภาณุวัฒน์ ไชยพุก)  
บริษัท บุรีรัมย์รัชดา จำกัด

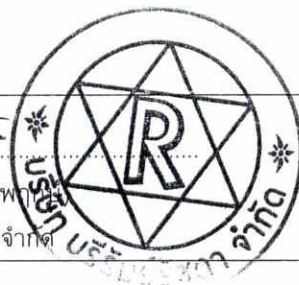

ลงนาม.....

(นายวิเชียร ชื่นจิตร)  
บริษัท วี คอนซัลติ้ง เซอร์วิส จำกัด



วันที่ 15 พฤษภาคม 2561

รับรองจำนวนหน้า 21 / 39



ตารางที่ 3 มาตรการติดตามตรวจสอบผลกระทบสิ่งแวดล้อม

คุณภาพสิ่งแวดล้อม	วิธีการติดตามตรวจสอบ	สถานที่ดำเนินการ	ระยะเวลาและความถี่	งบประมาณ	ผู้รับผิดชอบ
1. คุณภาพอากาศ	- ใช้เครื่องมือ High Volume Air Sampler ตรวจวัดปริมาณฝุ่นละอองแขวนลอยทั้งหมดในบรรยากาศ (TSP) และปริมาณฝุ่นละอองขนาดเล็กกว่า 10 ไมครอน (PM-10) เฉลี่ยในคาบ 24 ชั่วโมง เป็นระยะเวลา 3 วันต่อเนื่อง	- จำนวน 3 สถานี (รูปที่ 7) ได้แก่ 1. บ้านพลวง 2. วัดเทพนรสิงห์ (โคกตาสิงห์) 3. โรงไม้หินของโครงการ	- ปีละ 2 ครั้ง ในช่วงเดือนกุมภาพันธ์ และช่วงเดือนกันยายน	36,000 บาท/ครั้ง	- บจก. บุรีรัมย์รัชดา
2. ระดับเสียง	- ใช้เครื่องมือวัดระดับเสียง (Sound Level Meter) ตรวจวัดระดับเสียงเฉลี่ยในคาบ 24 ชั่วโมง ( $L_{eq}$ 24 hrs.) และระดับเสียงสูงสุด ( $L_{max}$ ) เป็นระยะเวลา 3 วันต่อเนื่อง	- จำนวน 3 สถานี (รูปที่ 7) ได้แก่ 1. บ้านพลวง 2. วัดเทพนรสิงห์ (โคกตาสิงห์) 3. โรงไม้หินของโครงการ	- ปีละ 2 ครั้ง ในช่วงเดือนกุมภาพันธ์ และช่วงเดือนกันยายน	18,000 บาท/ครั้ง	- บจก. บุรีรัมย์รัชดา
3. แรงสั่นสะเทือน	- ใช้เครื่องมือวัดแรงสั่นสะเทือน (Vibration Meter) ทำการตรวจวัดค่าความเร็วอนุภาค (Particle Velocity) ค่าความถี่ (Frequency) ค่าการขจัด (Displacement) และแรงอัดอากาศ (Air Pressure) จากการระเบิดหินบริเวณหน้าเหมืองโครงการ	- จำนวน 3 สถานี (รูปที่ 7) ได้แก่ 1. บ้านราษฎรหลังที่ใกล้ที่สุด 2. วัดเทพนรสิงห์ (โคกตาสิงห์)	- ปีละ 2 ครั้ง ในช่วงเดือนกุมภาพันธ์ และช่วงเดือนกันยายน	12,000 บาท/ครั้ง	- บจก. บุรีรัมย์รัชดา
4. คุณภาพน้ำ	- เก็บตัวอย่างน้ำผิวดินและน้ำใต้ดิน เพื่อนำไปวิเคราะห์ดัชนีคุณภาพน้ำ ได้แก่ ความเป็นกรด-ด่าง ความขุ่น ปริมาณตะกอนแขวนลอยทั้งหมด ปริมาณตะกอนละลายทั้งหมด ความกระด้างทั้งหมด ซัลเฟต เหล็ก ตะกั่ว แคดเมียม และสารหนู	<u>น้ำผิวดิน</u> - จำนวน 2 สถานี (รูปที่ 7) ได้แก่ 1. บ่อขุมเหมืองของโครงการ 2. อ่างเก็บน้ำบ้านโคกตาสิงห์ <u>น้ำใต้ดิน</u> - จำนวน 1 สถานี ได้แก่ (รูปที่ 7) 1. บ่อน้ำวัดเทพนรสิงห์ (โคกตาสิงห์)	- ปีละ 2 ครั้ง ในช่วงเดือนกุมภาพันธ์ และช่วงเดือนกันยายน	25,000 บาท/ครั้ง	- บจก. บุรีรัมย์รัชดา

ลงนาม.....

(นายภาณุวัฒน์ ไชยพจน์)

บริษัท บุรีรัมย์รัชดา จำกัด

ลงนาม.....

(นายวิเชียร ชื่นจิตร)

บริษัท วี คอนซัลตติ้ง เซอร์วิส จำกัด

วันที่ 15 พฤษภาคม 2561

รับรองจำนวนหน้า 22 / 39



ตารางที่ 3 มาตรการติดตามตรวจสอบผลกระทบสิ่งแวดล้อม (ต่อ)

คุณภาพสิ่งแวดล้อม	วิธีการติดตามตรวจสอบ	สถานที่ดำเนินการ	ระยะเวลาและความถี่	งบประมาณ	ผู้รับผิดชอบ
5. คุณค่าต่อคุณภาพชีวิต	<ul style="list-style-type: none"> <li>- ให้ทำการสำรวจสภาพเศรษฐกิจและสังคม ผลกระทบทางสิ่งแวดล้อมจากโครงการ และความคิดเห็นต่อโครงการและวิเคราะห์การเปลี่ยนแปลงด้านเศรษฐกิจ สังคม และสิ่งแวดล้อม ความวิตกกังวล ผลกระทบสิ่งแวดล้อม และข้อเสนอแนะต่อโครงการ</li> <li>- สถิติอุบัติเหตุจากโครงการต่อชุมชนหรือประชาชนบริเวณใกล้เคียงโครงการ สาเหตุและการป้องกัน</li> <li>- สถิติข้อร้องเรียน สาเหตุ และการป้องกันแก้ไข</li> </ul>	<ul style="list-style-type: none"> <li>- กลุ่มผู้นำชุมชน</li> <li>- พื้นที่อ่อนไหว ได้แก่ รพ.สต.สวายจิก, รพ.สต.สะแกชำ, โรงเรียนบ้านสวายจิก, โรงเรียนบ้านพลวง, โรงเรียนสวายจิกพิทยาคม, วัดบ้านพลวง, วัดโพธิ์ทองสวายจิก, วัดเทพนรสิงห์ (โคกตาสิงห์) และสำนักสงฆ์วัดป่าโคกเจริญ</li> <li>- ชุมชนในรัศมี 3 กม. ได้แก่ บ้านสวายจิก หมู่ที่ 1, บ้านสวายจิก หมู่ที่ 2, บ้านใหม่ หมู่ที่ 4, บ้านโคกตาสิงห์ หมู่ที่ 13, บ้านสวายจิก หมู่ที่ 14, บ้านพลวง หมู่ที่ 16, บ้านเอกมัย หมู่ที่ 17 ตำบลสวายจิก และบ้านโคกเจริญ หมู่ที่ 6 ตำบลสะแกชำ</li> </ul>	- ปีละ 1 ครั้ง ในช่วงเดือน กันยายน	50,000 บาทต่อครั้ง	- หจก. บุรีรัมย์รัชดา
6. อาชีวอนามัยและความปลอดภัย	- ตรวจสอบสุขภาพพนักงานก่อนเข้าทำงานกับโครงการ เพื่อเป็นการตรวจคัดกรองโรคเบื้องต้น และเป็นข้อมูลพื้นฐานสำหรับเปรียบเทียบระหว่างการดำเนินโครงการต่อไป	- พนักงานของโครงการทุกคน	- ก่อนเข้าทำงานกับโครงการ	2,000 บาทต่อคน	- หจก. บุรีรัมย์รัชดา
	- การตรวจสอบสุขภาพประจำปีของพนักงานของโครงการ ได้แก่ สุขภาพทั่วไป การมองเห็น สมรรถภาพปอด การเอกซเรย์ปอด และสมรรถภาพการได้ยิน ซึ่งก่อนทำการทดสอบสมรรถภาพการได้ยินจะต้องให้พนักงานงดสัมผัสเสียงดัง อย่างน้อย 14 ชั่วโมง	- พนักงานของโครงการทุกคน	- ปีละ 1 ครั้ง ในช่วงเดือนกันยายน	30,000 บาทต่อครั้ง	- หจก. บุรีรัมย์รัชดา

ลงนาม.....

(นายภาณุวัฒน์ ไชยพฤกษ์)  
บริษัท บุรีรัมย์รัชดา จำกัด

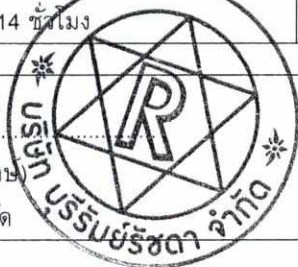

ลงนาม.....

(นายวิเชียร ชื่นจิตร)  
บริษัท วิ คอนซัลตติ้ง เซอร์วิส จำกัด



วันที่ 15 พฤษภาคม 2561

รับรองจำนวนหน้า 23 / 39

ตารางที่ 3 มาตรการติดตามตรวจสอบผลกระทบสิ่งแวดล้อม (ต่อ)

คุณภาพสิ่งแวดล้อม	วิธีการติดตามตรวจสอบ	สถานที่ดำเนินการ	ระยะเวลาและความถี่	งบประมาณ	ผู้รับผิดชอบ
6. อาชีวอนามัยและความปลอดภัย(ต่อ)	- จัดทำบันทึกสถิติการเกิดอุบัติเหตุ สาเหตุ และสรุปรายงานเป็นประจำทุกปี ตลอดระยะเวลาดำเนินโครงการ	- พนักงานของโครงการทุกคน	- ปีละ 1 ครั้ง ในช่วงเดือนกันยายน	-	- หจก. บุรีรัมย์รัชดา
	- ให้ตรวจวัดปริมาณฝุ่นละอองขนาดเล็ก (Respirable Dust) ที่ตัวบุคคลของพนักงานในขณะปฏิบัติงานบริเวณหน้าเหมือง	- พนักงานของโครงการทุกคน	- กำหนดให้ทำการตรวจวัดปีละ 2 ครั้ง ในช่วงเดือนกุมภาพันธ์ และเดือนกันยายน	10,000 บาท ต่อครั้ง	- หจก. บุรีรัมย์รัชดา
	- ให้ตรวจวัดระดับเสียงและวิเคราะห์สภาวะการทำงานที่เกี่ยวข้องกับเสียงด้วยเครื่องวัดปริมาณเสียงสะสม (Noise Dosimeter) ในขณะปฏิบัติงานของพนักงานบริเวณหน้าเหมือง	- พนักงานของโครงการทุกคน	- กำหนดให้ทำการตรวจวัดปีละ 2 ครั้ง ในช่วงเดือนกุมภาพันธ์ และเดือนกันยายน	10,000 บาท ต่อครั้ง	- บจก. บุรีรัมย์รัชดา
7. ทัศนียภาพ	- ดำเนินการฟื้นฟูสภาพพื้นที่ที่ผ่านการทำเหมืองตามแผนการฟื้นฟูที่กำหนดไว้อย่างเคร่งครัด เพื่อปรับปรุงสภาพภูมิทัศน์ให้สอดคล้องกับพื้นที่ข้างเคียง และสามารถใช้ประโยชน์พื้นที่ในด้านอื่นๆ ที่เหมาะสม ดังนี้ 1. แผนการฟื้นฟูช่วงที่ 1 (ปีที่ 1) กำหนดให้ปลูกพืชคลุมดิน ไม่โตเร็ว พันธุ์ไม้ท้องถิ่น และพันธุ์ไม้ที่เป็นอาหารสัตว์ บริเวณหลักหมุดหมายเลข 1-8 และหลักหมุดที่ 13-15 คิดเป็นเนื้อที่ประมาณ 3.7 ไร่	- บริเวณพื้นที่โครงการ ดังรูปที่ 8	- ตลอดอายุประทานบัตร	ตามแผนการฟื้นฟูพื้นที่ผ่านการทำเหมืองแร่	- บจก. บุรีรัมย์รัชดา

ลงนาม.....

(นายภาณุวัฒน์ ไชยพฤกษ์)  
บริษัท บุรีรัมย์รัชดา จำกัด



ลงนาม.....

(นายวิเชียร ชื่นจิตร)  
บริษัท วิ คอนซัลตติ้ง เซอร์วิส จำกัด



วันที่ 15 พฤษภาคม 2561

รับรองจำนวนหน้า 24 / 39

ตารางที่ 3 มาตรการติดตามตรวจสอบผลกระทบสิ่งแวดล้อม (ต่อ)

คุณภาพสิ่งแวดล้อม	วิธีการติดตามตรวจสอบ	สถานที่ดำเนินการ	ระยะเวลาและความถี่	งบประมาณ	ผู้รับผิดชอบ
7. ทักษะนิภาพ (ต่อ)	<p>2. แผนการฟื้นฟูช่วงที่ 2 (ปีที่ 2-4) จะเป็นการปรับเสถียรภาพชั้นดินและบำรุงดูแลรักษาพื้นที่ฟื้นฟูในช่วงที่ 1 ให้เจริญเติบโตได้ดียิ่งขึ้น โดยการกำจัดวัชพืช การใส่ปุ๋ยบำรุงดินเพิ่มเติม และดำเนินการปลูกซ่อมแซมต้นไม้ที่ตาย</p> <p>3. แผนการฟื้นฟูช่วงที่ 3 (ปีที่ 5) ปรับสภาพพื้นที่บริเวณชั้นดินที่สิ้นสุดการผลิตแร่แล้วให้มีเสถียรภาพที่ปลอดภัย และดูแลรักษาต้นไม้เดิม</p>	- บริเวณพื้นที่โครงการ ดังรูปที่ 8	- ตลอดอายุประทานบัตร	ตามแผนการฟื้นฟูพื้นที่ผ่านการทำเหมืองแร่	- บจก. บุรีรัมย์รัชดา

หมายเหตุ : ให้งานผลการตรวจวัดคุณภาพสิ่งแวดล้อมเสนอต่อสำนักงานนโยบายและแผนทรัพยากรธรรมชาติและสิ่งแวดล้อม กรมอุตสาหกรรมพื้นฐานและการเหมืองแร่ สาธารณสุขอำเภอเมืองบุรีรัมย์ รพ.สต.สวายจิก และ รพ.สต.สะแกชำ ทราบทุกครั้ง ในช่วงที่มีการตรวจวัดจะต้องมีกิจกรรมการทำเหมือง และจัดบันทึกสภาพแวดล้อมบริเวณพื้นที่ทำการตรวจวัดและบริเวณใกล้เคียงโดยรอบ

ที่มา : บริษัท วี คอนซัลติ้ง เซอร์วิส จำกัด, 2561

<p>ลงนาม.....</p> <p>(นายภาณุวัฒน์ ไชยพุก)</p> <p>บริษัท บุรีรัมย์รัชดา จำกัด</p>	<p>ลงนาม.....</p> <p>(นายวิเชียร ชื่นจิตร)</p> <p>บริษัท วี คอนซัลติ้ง เซอร์วิส จำกัด</p>	<p>วันที่ 15 พฤษภาคม 2561</p> <p>รับรองจำนวนหน้า 25 / 39</p>
---	---	--



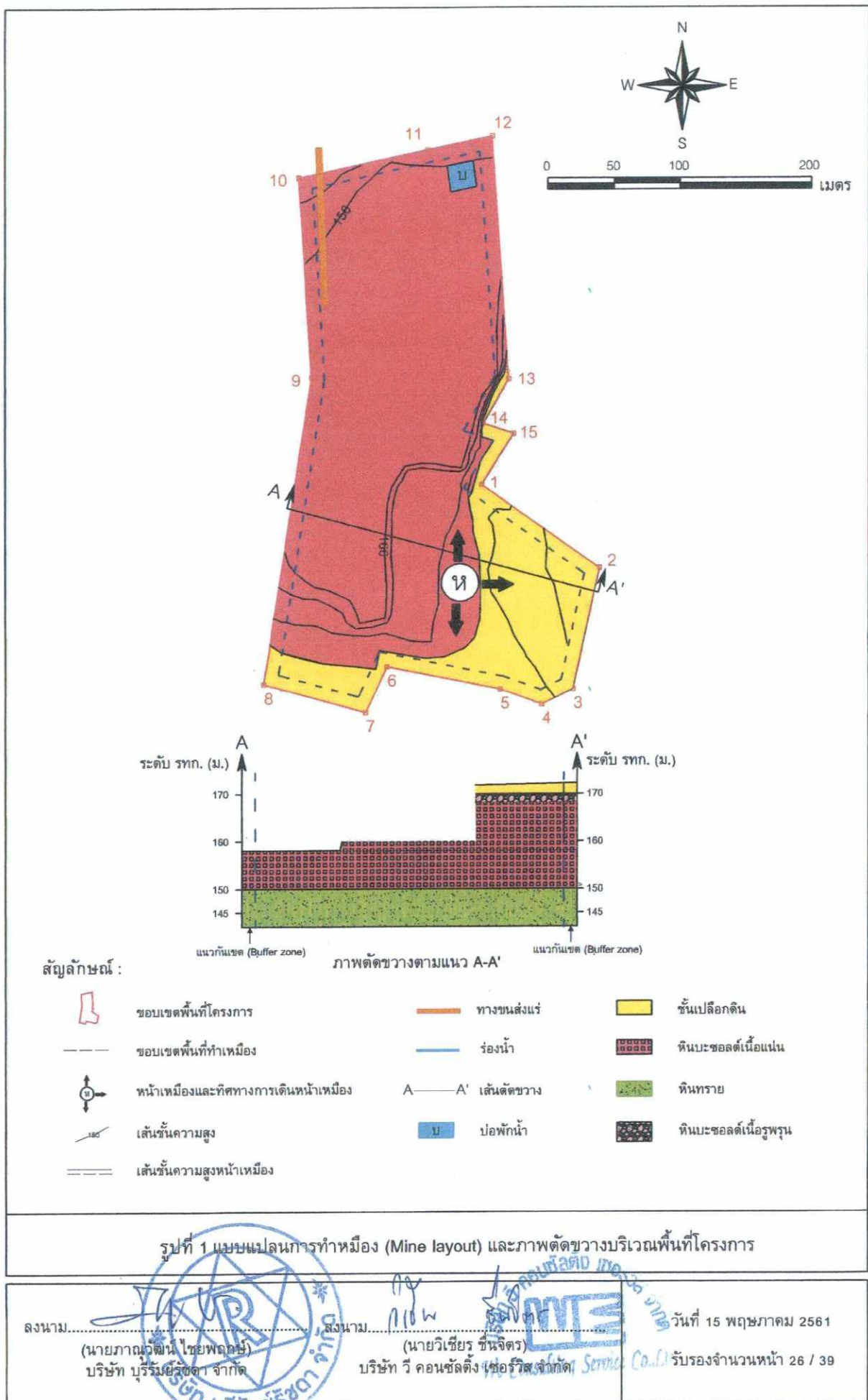

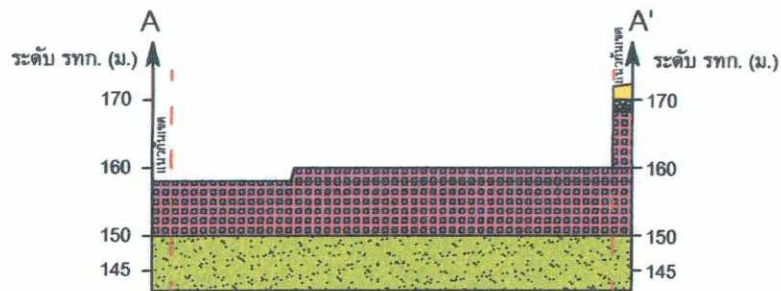
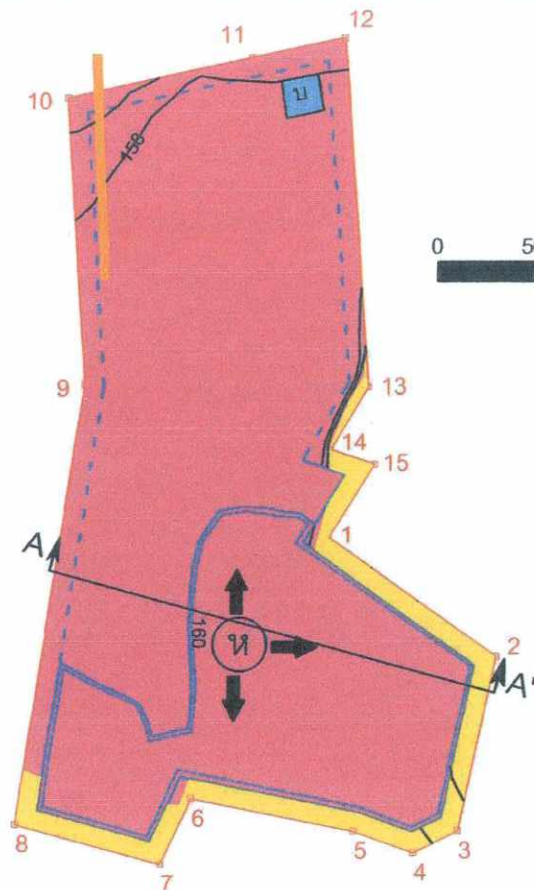

ภาพตัดขวางตามแนว A-A'

สัญลักษณ์

- |  |                                      |  |                           |  |                     |
|--|--------------------------------------|--|---------------------------|--|---------------------|
|  | ขอบเขตพื้นที่โครงการ                 |  | ทางขนส่งน้ำ               |  | ชั้นเปลือกดิน       |
|  | ขอบเขตพื้นที่ทำเหมือง                |  | บ่อพักน้ำ                 |  | ดินบะซอลต์เนื้อแน่น |
|  | หน้าเหมืองและทิศทางการเดินหน้าเหมือง |  | A—A' เส้นตัดขวาง          |  | ดินทราย             |
|  | เส้นชั้นความสูง                      |  | เส้นชั้นความสูงหน้าเหมือง |  | ดินบะซอลต์เนื้อร่วน |

รูปที่ 2 แผนผังการทำเหมืองเมื่อสิ้นสุดการทำเหมืองปีที่ 1

ลงนาม.....  
(นายภาณุวัฒน์ ไชยพฤษ)  
บริษัท บัรรมย์วิศวะ จำกัด

ลงนาม.....  
(นายวิเชียร ชินจิตร)  
บริษัท วิ คอนซัลติง เซอร์วิส จำกัด

วันที่ 15 พฤษภาคม 2561

รับรองจำนวนหน้า 27 / 39

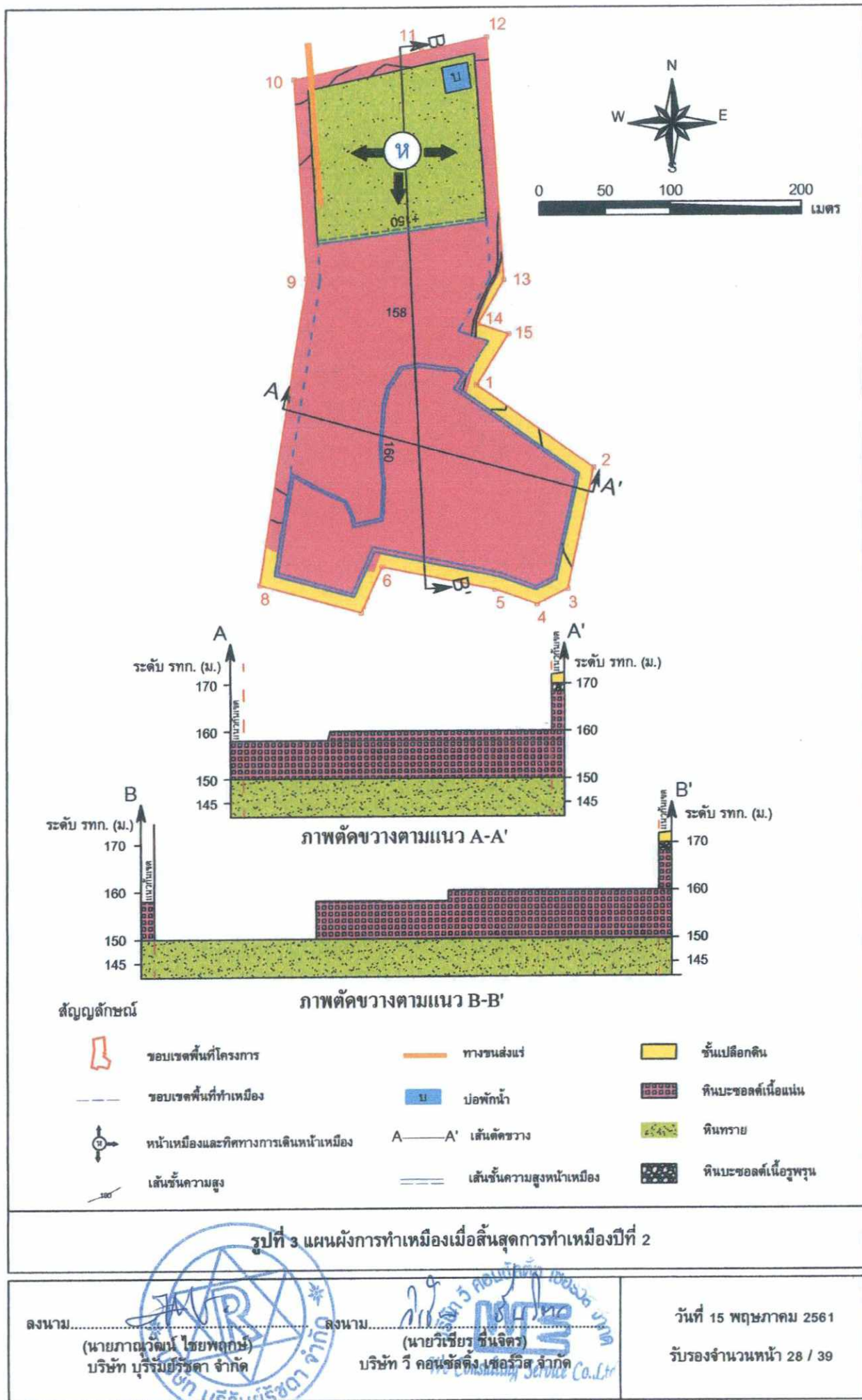



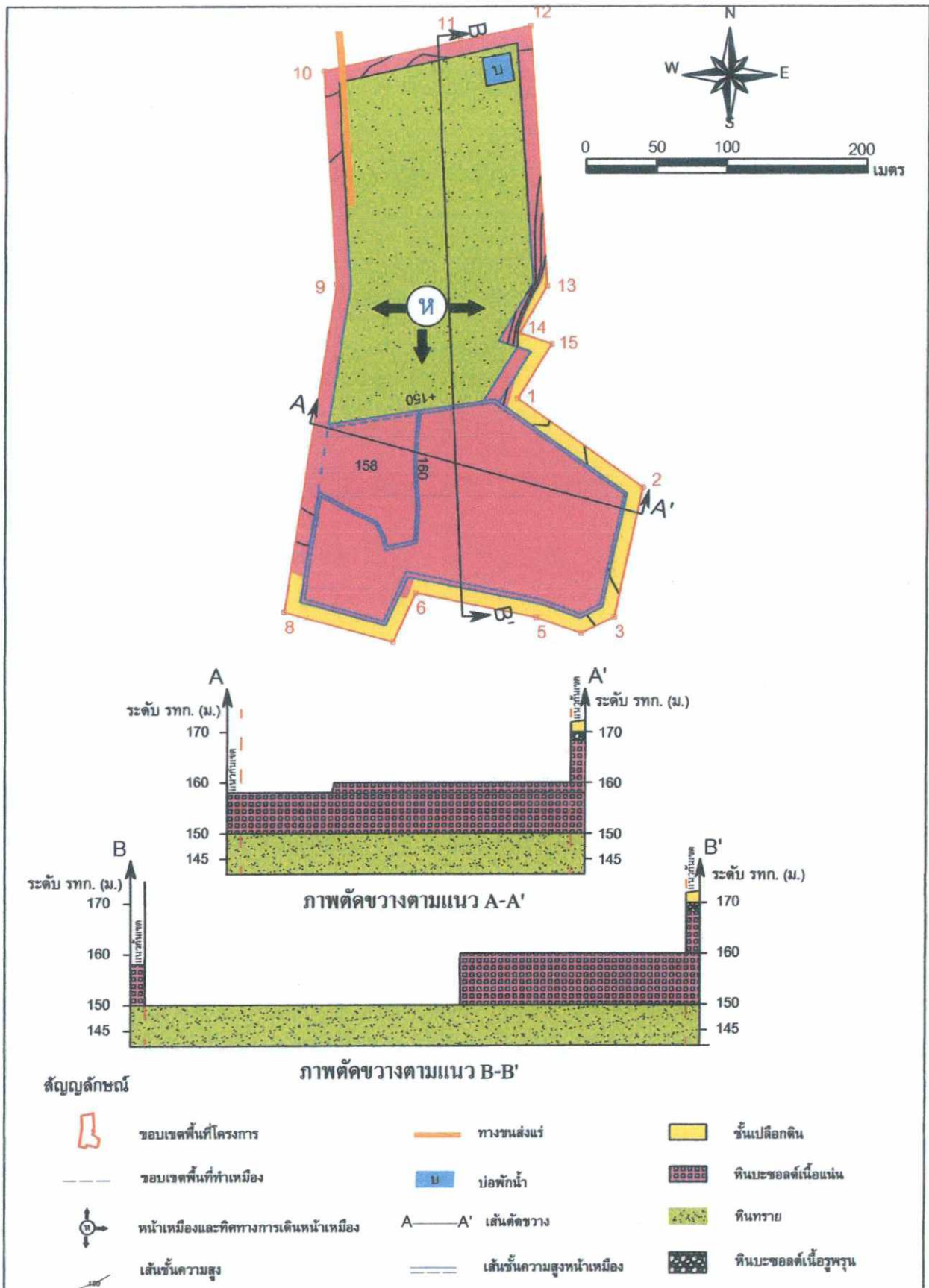

รูปที่ 4 แผนผังการทำเหมืองเมื่อสิ้นสุดการทำเหมืองปีที่ 3

ลงนาม.....

(นายภาณุวัฒน์ ไชยพุกกะ)  
บริษัท บริษัทรักษา จำกัด

ลงนาม.....

(นายวิเชษฐ์ ชินจิตร)  
บริษัท วี คอนซัลติง เซอร์วิส จำกัด

วันที่ 15 พฤษภาคม 2561

รับรองจำนวนหน้า 29 / 39

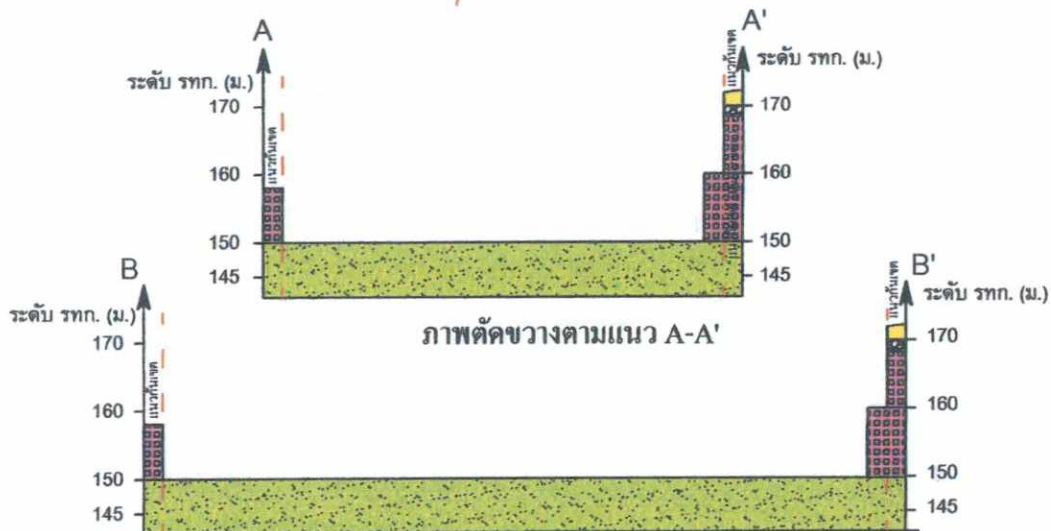
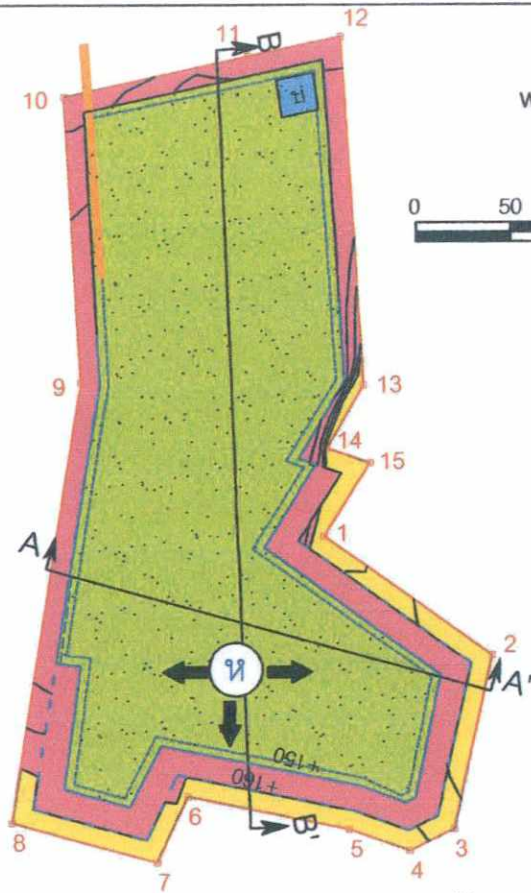

สัญลักษณ์

- |  |                                      |  |                           |  |                     |
|--|--------------------------------------|--|---------------------------|--|---------------------|
|  | ขอบเขตพื้นที่โครงการ                 |  | ทางขนส่ง                  |  | ชั้นเปลือกดิน       |
|  | ขอบเขตพื้นที่ทำเหมือง                |  | บ่อบักน้ำ                 |  | ดินปะชอลต์เนื้อแน่น |
|  | หน้าเหมืองและทิศทางการเดินหน้าเหมือง |  | A-A' เส้นตัดขวาง          |  | หินทราย             |
|  | เส้นชั้นความสูง                      |  | เส้นชั้นความสูงหน้าเหมือง |  | ดินปะชอลต์เนื้อร่วน |

รูปที่ 5 แผนผังการทำเหมืองเมื่อสิ้นสุดการทำเหมืองปีที่ 5

ลงนาม

(นายภาณุวัฒน์ ไชยพุกกะน)

บริษัท บัรรมย์ธรรมา จำกัด

ลงนาม

(นายวิเชียร ชื่นจิตร)

บริษัท วี คอนซัลติง เซอร์วิส จำกัด

วันที่ 15 พฤษภาคม 2561

รับรองจำนวนหน้า 30 / 39



คณะกรรมการมวชนสัมพันธ์

ฝ่ายผู้ประกอบการเหมืองแร่

- กรรมการผู้จัดการ บจก.บุรีรัมย์รัชดา
- เจ้าหน้าที่ประชาสัมพันธ์
- เจ้าหน้าที่สิ่งแวดล้อม
- เจ้าหน้าที่บุคคล

ฝ่ายเจ้าหน้าที่ราชการในท้องถิ่น

- นายกองค์การบริหารส่วนตำบลสวายจิก หรือตัวแทน
- ผอ. โรงเรียนบ้านพลวง หรือตัวแทน
- ผอ. โรงเรียนบ้านสวายจิก หรือตัวแทน
- ผอ. โรงเรียนสวายจิกพิทยาคม หรือตัวแทน
- ผอ.รพ.สท.สวายจิก หรือตัวแทน
- ผอ.รพ.สท.สะแกชำ หรือตัวแทน
- สาธารณสุขอำเภอเมืองบุรีรัมย์ หรือตัวแทน
- พัฒนาการชุมชนอำเภอเมืองบุรีรัมย์ หรือตัวแทน
- เกษตรอำเภอเมืองบุรีรัมย์ หรือตัวแทน

ฝ่ายชุมชน

- ตำบลสวายจิก
- ผู้ใหญ่บ้าน หรือตัวแทนชาวบ้าน บ้านสวายจิก หมู่ที่ 1
- ผู้ใหญ่บ้าน หรือตัวแทนชาวบ้าน บ้านสวายจิก หมู่ที่ 2
- ผู้ใหญ่บ้าน หรือตัวแทนชาวบ้าน บ้านใหม่หมู่ที่ 4
- ผู้ใหญ่บ้าน หรือตัวแทนชาวบ้าน บ้านโคกศาลสิงห์ หมู่ที่ 13
- ผู้ใหญ่บ้าน หรือตัวแทนชาวบ้าน บ้านสวายจิก หมู่ที่ 14
- ผู้ใหญ่บ้าน หรือตัวแทนชาวบ้าน บ้านพลวง หมู่ที่ 16
- ผู้ใหญ่บ้าน หรือตัวแทนชาวบ้าน บ้านแอกมัย หมู่ที่ 17
- ตำบลสะแกชำ
- ผู้ใหญ่บ้าน หรือตัวแทนชาวบ้าน บ้านโคกเจริญ หมู่ที่ 6

อำนาจหน้าที่

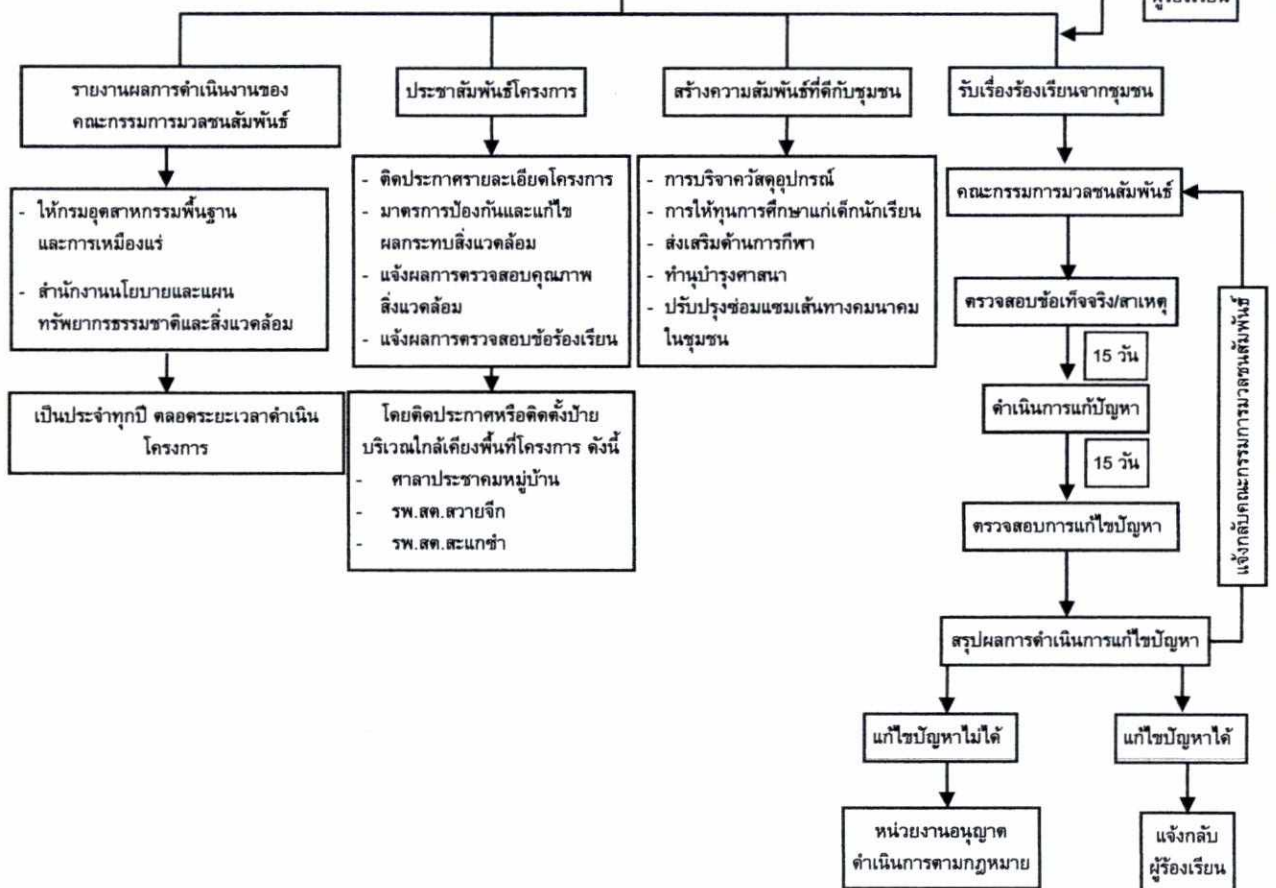

รูปที่ 6 แผนผังแสดงขั้นตอนการพิจารณาข้อร้องเรียนและหาแนวทางแก้ไข

ลงนาม.....

(นายภานุวัฒน์ ไชยพิทักษ์)  
บริษัท บุรีรัมย์รัชดา จำกัด

ลงนาม.....

(นายวิเชียร ชื่นจิตร)  
บริษัท วี คอนซัลติง เซอร์วิส จำกัด

วันที่ 15 พฤษภาคม 2561

รับรองจำนวนหน้า 31 / 39



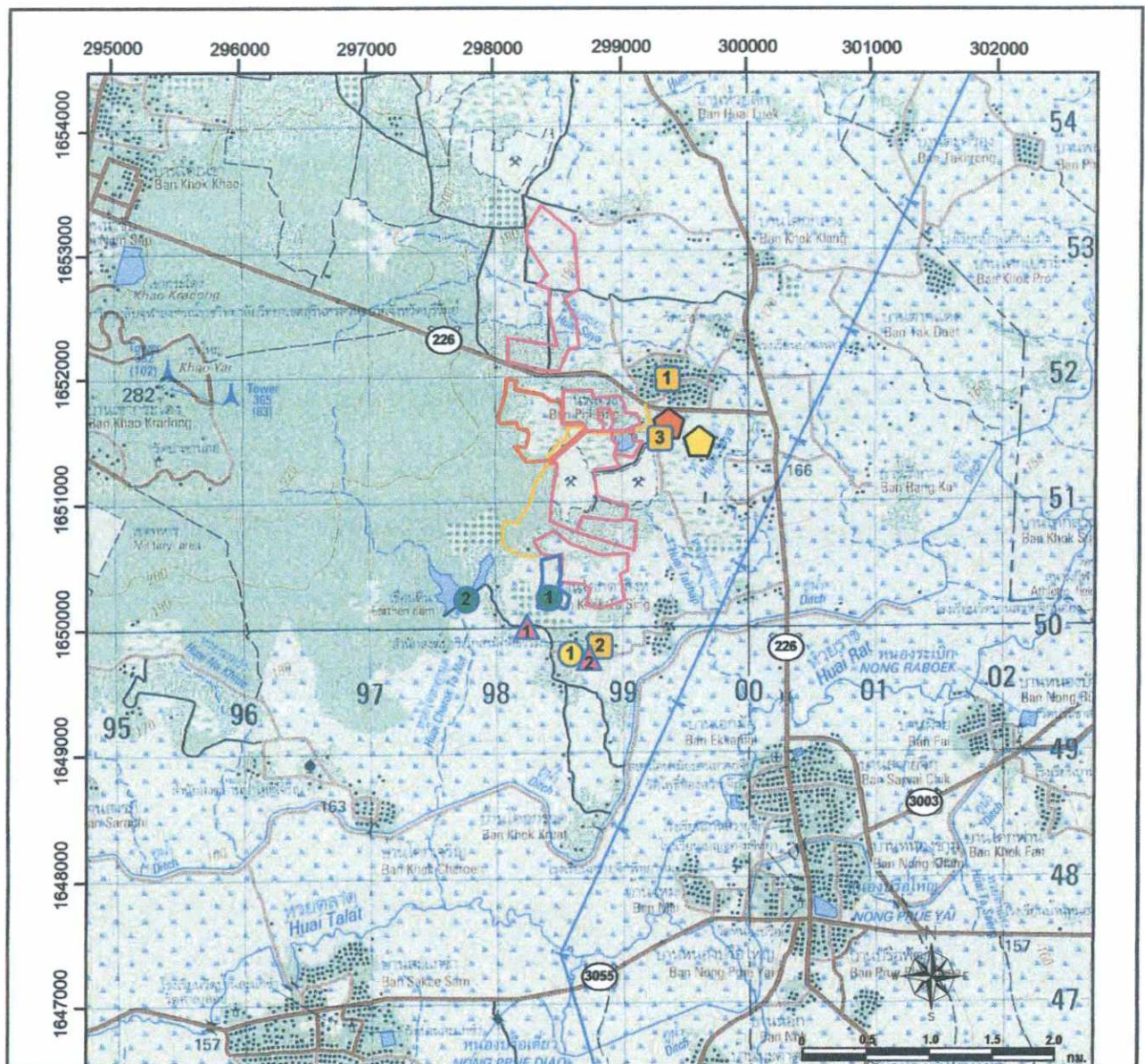

ที่มา : แผนที่ภูมิประเทศมาตราส่วน 1: 50,000 ลำดับชุด L7018 ราว 5638 IV (กรมแผนที่ทหาร, 2543)

สัญลักษณ์ :



พื้นที่โครงการ



ประมาณัดจังหวัด



อำเภอประมาณัด  
จังหวัด



โรงไม้หินของโครงการ



โรงไม้หินข้างเคียง

จุดติดตามตรวจสอบคุณภาพอากาศและเสียง



บ้านพลวง



วัดเทพนรสิงห์ (โคกตาสิงห์)



โรงไม้หินของโครงการ

จุดติดตามตรวจสอบแรงสั่นสะเทือน



บ้านราษฎรหลังที่ใกล้ที่สุด



วัดเทพนรสิงห์ (โคกตาสิงห์)

จุดติดตามตรวจสอบคุณภาพน้ำผิวดิน



บ่อชุมชนเมืองของโครงการ



อ่างเก็บน้ำบ้านโคกตาสิงห์

จุดติดตามตรวจสอบคุณภาพน้ำใต้ดิน



บ่อน้ำบาดาลวัดเทพนรสิงห์ (โคกตาสิงห์)

รูปที่ 7 แสดงจุดติดตามตรวจสอบคุณภาพสิ่งแวดล้อมของโครงการ

ลงนาม.....

(นายภาณุวัฒน์ ไชยพุกภัย)

บริษัท บูรณวิมล จำกัด

ลงนาม.....

(นายวิเชียร ชื่นจิตร)

บริษัท วี คอนซัลติง เซอร์วิส จำกัด

วันที่ 15 พฤษภาคม 2561

รับรองจำนวนหน้า 32 / 39



# การฟื้นฟูสภาพพื้นที่ภายหลังการทำเหมือง

การทำเหมืองแร่หินอุตสาหกรรมชนิดหินปูนโครงการนี้ จะส่งผลกระทบต่อลักษณะภูมิประเทศอย่างหลีกเลี่ยงไม่ได้ การวางแผนการฟื้นฟูสภาพพื้นที่ที่ผ่านการทำเหมืองจึงเป็นสิ่งจำเป็นอย่างยิ่ง เพื่อฟื้นฟูสภาพพื้นที่ให้กลับคืนสู่สภาพเดิม หรือมีสภาพแวดล้อมใกล้เคียงพื้นที่เดิม และไม่ส่งผลกระทบต่อสภาพแวดล้อมบริเวณพื้นที่ข้างเคียง การฟื้นฟูสภาพพื้นที่ดังกล่าวจะดำเนินการให้สอดคล้องกับแผนผังโครงการทำเหมือง ซึ่งสามารถดำเนินการฟื้นฟูโดยแบ่งตามลักษณะการใช้ประโยชน์ของพื้นที่โครงการ โดยมีรายละเอียดแผนการฟื้นฟูพื้นที่ทำเหมืองแร่ ดังนี้

## 1. วัตถุประสงค์

1. เพื่อกำหนดรูปแบบการใช้ประโยชน์ที่ดินและรูปแบบการฟื้นฟูพื้นที่จากการทำเหมือง ให้มีความเหมาะสมต่อสภาพพื้นที่ในแต่ละบริเวณที่ผ่านการทำเหมืองแล้วและสามารถใช้ประโยชน์ต่อชุมชนได้ต่อไปในอนาคต
2. เพื่อปรับปรุงทัศนียภาพและลักษณะทางภูมิทัศน์ของพื้นที่ที่ผ่านการทำเหมืองแร่แล้ว และพื้นที่ที่ได้ใช้ในกิจกรรมทำเหมืองแร่แล้ว ให้มีความกลมกลืนกับสภาพแวดล้อมโดยรอบ
3. เพื่อเป็นการเสริมสร้างภาพลักษณ์ที่ดีต่อการประกอบกิจการเหมืองแร่ของผู้ประกอบการประชาชน
4. เพื่อลดการชะล้างการพังทลายของหน้าเหมือง และลดการพัดพาดินตะกอนลงสู่แหล่งน้ำธรรมชาติที่อยู่ใกล้เคียง

## 2. ลักษณะพื้นที่และรายละเอียดแผนการฟื้นฟู

### 2.1 แผนการฟื้นฟูพื้นที่ทำเหมืองในช่วงที่ผ่านมา

พื้นที่โครงการแปลงนี้ขอทับพื้นที่ประทานบัตรทำเหมืองแร่เดิม ห้างหุ้นส่วนจำกัด กริชมีชัย ประทานบัตรที่ 27271/15204 ตั้งอยู่ที่ ตำบลสวายจิก อำเภอเมืองบุรีรัมย์ จังหวัดบุรีรัมย์ มีลักษณะภูมิประเทศเป็นบ่อเหมือง เนื้อที่ประมาณ 30-2-42 ไร่ และมีบริเวณที่เป็นที่ราบ ทางด้านทิศตะวันออก ซึ่งเป็นพื้นที่ที่ทางโครงการขอเพิ่ม มีเนื้อที่ประมาณ 10 ไร่ มีการใช้ประโยชน์ในด้านเกษตรกรรม มีระดับความสูงประมาณ 175 เมตรจากระดับน้ำทะเลปานกลาง การฟื้นฟูสภาพพื้นที่ที่ผ่านมา ทางโครงการได้มีการปลูกต้นไม้บริเวณแนวขอบเขตพื้นที่ประทานบัตรเดิมทางด้านทิศเหนือและทิศตะวันออก ส่วนทางด้านทิศใต้ได้มีการดูแลรักษาสภาพพื้นที่ป่าไม้เดิมไว้เพื่อเป็นแนวกันชน (Buffer Zone) เพื่อป้องกันผลกระทบจากการทำเหมืองของโครงการ

### 2.2 แผนการฟื้นฟูพื้นที่ทำเหมืองในช่วงต่อไป

การวางแผนการฟื้นฟูพื้นที่ทำเหมือง จะพิจารณาให้สอดคล้องกับแผนการทำเหมืองในแต่ละช่วงอายุประทานบัตร โดยการวางแผนการทำเหมืองในช่วงต่อไป กำหนดให้มีพื้นที่เปิดทำเหมืองและพื้นที่รองรับกิจกรรมต่างๆ ที่เกี่ยวข้อง ได้แก่ พื้นที่เปิดทำเหมือง เนื้อที่ประมาณ 44 ไร่ และ พื้นที่เว้นไม่ทำเหมืองจากแนวเขตประทาน

 <p>ลงนาม..... (นาย.....) บริษัท.....</p>	<p>ลงนาม..... (นาย.....) บริษัท.....</p>	<p>วันที่ 15 พฤษภาคม 2561 รับรองจำนวนหน้า 33 / 39</p>
--	--	---

บัตร์ระยะ 10 เมตร นอกจากนี้ คงรักษาสภาพป่าไม้เดิมไว้เพื่อใช้เป็นพื้นที่กันชน (Buffer Zone) ลดผลกระทบด้านฝุ่นละอองและเสียงดังออกสู่ภายนอก เนื้อที่ประมาณ 10.7 ไร่ และบ่อพักน้ำ 1 แห่ง เนื้อที่ประมาณ 0.46 ไร่

ลักษณะการทำเหมืองจะเริ่มเปิดหน้าเหมืองตั้งแต่ที่ระดับความสูง 170 เมตร จากระดับน้ำทะเลปานกลาง แล้วเดินหน้าเหมืองลดหลั่นลงมาจนถึงระดับความสูง 150 เมตร จากระดับน้ำทะเลปานกลาง โดยวิธีเหมืองหาบแบบขั้นบันได โดยให้แต่ละขั้นมีความสูงไม่เกิน 10 เมตร และมีความกว้างไม่น้อยกว่า 10 เมตร ทั้งนี้จะรักษาให้มีความลาดเอียงทั้งหมดของหน้าเหมือง (Overall Slope) ไม่เกิน 45 องศา เพื่อรักษาเสถียรภาพของหน้าเหมืองให้มีความปลอดภัยจากการพังทลาย เมื่อสิ้นสุดการทำเหมืองบริเวณดังกล่าวจะมีลักษณะเป็นบ่อเหมือง

ดังนั้น การวางแผนการฟื้นฟูพื้นที่ภายหลังการทำเหมือง จะพิจารณาให้ดำเนินการปลูกพืชคลุมดินและไม้ท้องถิ่น บริเวณคันทำนบดินทางด้านทิศตะวันออกถึงทิศตะวันออกเฉียงใต้ ซึ่งจะเริ่มดำเนินการได้ให้แล้วเสร็จก่อนเปิดทำเหมือง ส่วนบริเวณพื้นที่ทำเหมืองและกิจกรรมที่เกี่ยวข้องจะสามารถดำเนินการฟื้นฟูไปพร้อมๆ กับการทำเหมืองในแต่ละช่วงประทานบัตรได้ โดยมีรายละเอียดการฟื้นฟูสภาพพื้นที่ ดังนี้ (รูปที่ 8)

### 1. แผนการฟื้นฟูช่วงที่ 1 (ปีที่ 1)

การดำเนินการทำเหมืองในช่วงปีที่ 1 เป็นช่วงปรับสภาพบริเวณพื้นที่ทำเหมือง และจัดเตรียมพื้นที่รองรับกิจกรรมที่เกี่ยวข้อง จากนั้นจะเริ่มเปิดหน้าเหมืองที่ระดับความสูง 170 เมตร และลดระดับลงมาจนถึงที่ระดับความสูง 160 เมตรบางส่วน จากระดับน้ำทะเลปานกลาง โดยมีปริมาณหินบะซอลต์ที่ผลิตได้ประมาณ 300,000 เมตริกตันต่อปี

การฟื้นฟูพื้นที่ทำเหมืองในช่วงนี้ กำหนดให้ปลูกพืชคลุมดิน และพันธุ์ไม้ท้องถิ่น บริเวณแนวคันดินในเขตพื้นที่เว้นไม่ทำเหมืองในระยะ 10 เมตร จากขอบเขตพื้นที่โครงการ ที่ระดับความสูง 170 เมตร รวมทั้งปลูกต้นไม้เสริมบริเวณพื้นที่ว่างที่ไม่ได้มีการวางแผนใช้ประโยชน์พื้นที่ในการทำเหมืองบริเวณหลักหมุดหมายเลข 1-8 และหลักหมุดที่ 13-15 คิดเป็นเนื้อที่รวมประมาณ 3.7 ไร่ (รูปที่ 8)

### 2. แผนการฟื้นฟูช่วงที่ 2 (ปีที่ 2-4)

สำหรับการฟื้นฟูพื้นที่ทำเหมืองในช่วงปีที่ 2-4 จะเป็นการบำรุงดูแลรักษาพื้นที่ฟื้นฟูในช่วงที่ 1 ปรับเสถียรภาพขั้นบันไดและดูแลรักษาให้เจริญเติบโตได้ดียิ่งขึ้น โดยการทำจัดวัชพืช การใส่ปุ๋ยบำรุงดินเพิ่มเติม และดำเนินการปลูกซ่อมแซมต้นไม้ที่ตาย

### 3. แผนการฟื้นฟูช่วงที่ 3 (ปีที่ 5)

การดำเนินการทำเหมืองในช่วงปีที่ 5 เป็นการทำเหมืองจาก ที่ระดับความสูง 160 เมตรบางส่วน และลดระดับลงมาจนถึงที่ระดับความสูง 150 เมตร จากระดับน้ำทะเลปานกลาง โดยมีปริมาณหินบะซอลต์ที่ผลิตได้ประมาณ 300,000 เมตริกตัน การฟื้นฟูพื้นที่ทำเหมืองในช่วงนี้ จะปรับสภาพพื้นที่บริเวณขั้นบันไดที่สิ้นสุดการผลิตแร่แล้วให้มีเสถียรภาพที่ปลอดภัยและดูแลต้นไม้เดิม

ดังนั้น เมื่อสิ้นสุดอายุประทานบัตรจะมีพื้นที่ทำการฟื้นฟูประมาณ 3.7 ไร่ สำหรับบริเวณพื้นที่บ่อเหมืองสุดท้าย ที่ระดับความสูง 150 เมตร และบ่อดักตะกอน จะกำหนดให้พัฒนาเป็นแหล่งกักเก็บน้ำ เนื้อที่รวมประมาณ 33 ไร่ เพื่อใช้ประโยชน์ในการเป็นแหล่งน้ำสาธารณะต่อไป

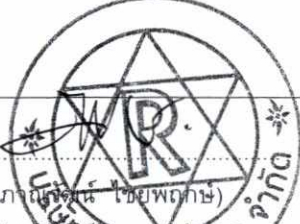
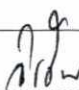
 <p>ลงนาม..... (นายภาณุวัฒน์ ไชยพิทักษ์) บริษัท บัวทอง จำกัด</p>	 <p>ลงนาม..... (นายวิชัย ชินนาคอร์น) บริษัท วี คอนซัลติ้ง เซอร์วิส จำกัด</p>	<p>วันที่ 15 พฤษภาคม 2561 รับรองจำนวนหน้า 34 / 39</p>
---	---	---



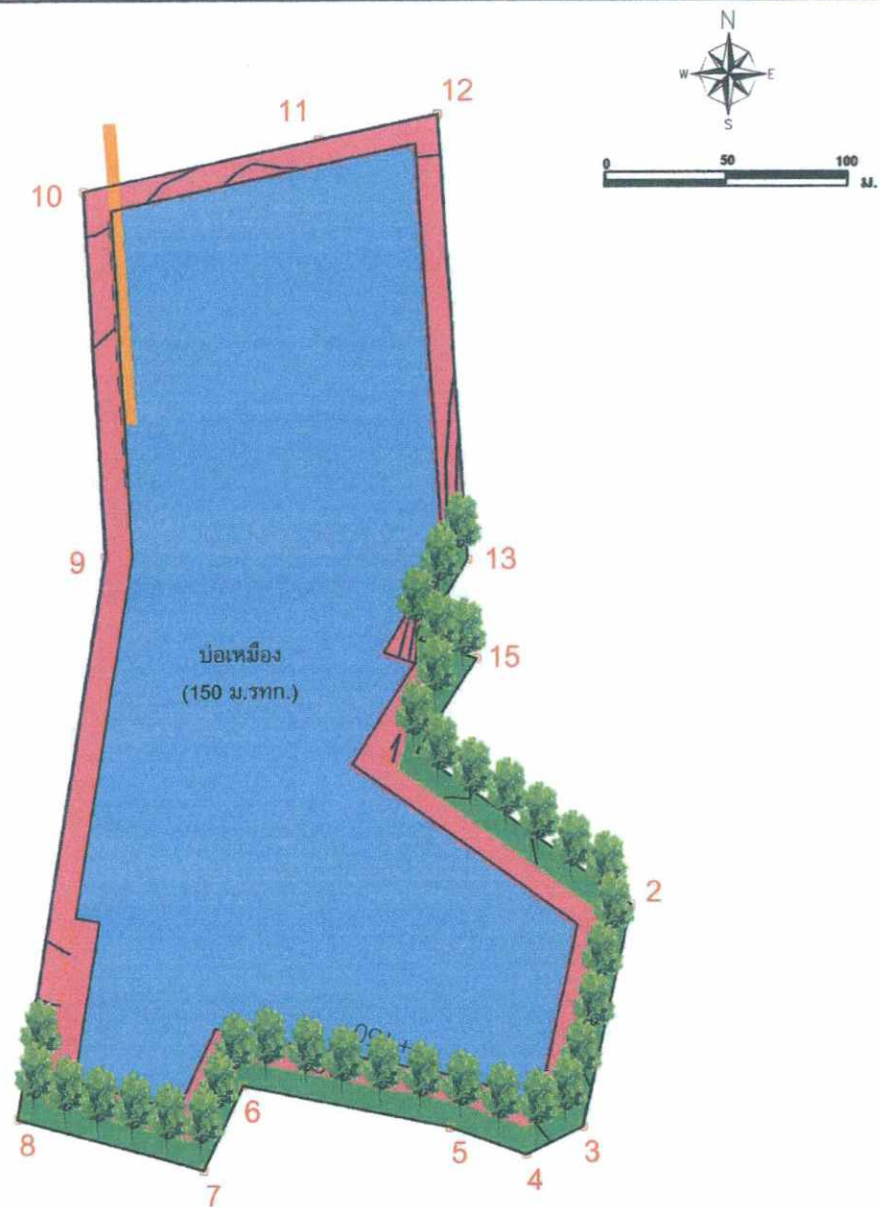

สัญลักษณ์ :

- |                |  |
|----------------|--|
| พื้นที่โครงการ | พื้นที่พื้นที่ช่วงที่ 1 (ปีที่ 1)                                    |
| พื้นที่โครงการ | พื้นที่พื้นที่ช่วงที่ 2 (ปีที่ 2-4) ดูแลรักษาพื้นที่พื้นที่ช่วงที่ 1 |
| คันทำนบดิน     | พื้นที่พื้นที่ช่วงที่ 3 (ปีที่ 5)                                    |
| ทางขนส่งแร่    | บ่อเหมือง  |

รูปที่ 8 แผนการฟื้นฟูสภาพพื้นที่ภายหลังการทำเหมืองของโครงการ

ลงนาม.....

(นายภาณุวัฒน์ ไชยพุกกะ)  
บริษัท บวรวิทย์วิธา จำกัด

ลงนาม.....

(นายวิเชียร ชินจิตร์)  
บริษัท วี คอนซัลตัง เซอร์วิส จำกัด

วันที่ 15 พฤษภาคม 2561

รับรองจำนวนหน้า 35 / 39

### 3. ขั้นตอนและวิธีการฟื้นฟูสภาพพื้นที่

โดยมีขั้นตอนและวิธีการปลูกพืชคลุมดินและไม้ยืนต้น ดังนี้

#### 1. การเตรียมพื้นที่

ให้ดำเนินการปรับเกลี่ยสภาพพื้นที่ที่จะปลูกพืชคลุมดินและไม้ท้องถิ่น เนื่องจากบริเวณคันดินอาจมีเศษหินปะปนอยู่ จากนั้นดำเนินการขุดหลุมปลูกขนาด 1x1x1 เมตร ระยะห่างระหว่างหลุมและแถวประมาณ 2x2 เมตร ในบริเวณพื้นที่ที่จะทำการปลูกพืชคลุมดินและไม้ท้องถิ่น

#### 2. การเตรียมวัสดุอุปกรณ์และกล้าไม้

เพื่อให้การดำเนินการปลูกต้นไม้เป็นไปตามหลักวิชาการ สามารถฟื้นฟูสภาพพื้นที่ให้มีสภาพที่กลมกลืนกับสภาพพื้นที่ใกล้เคียง การปลูกต้นไม้เพื่อให้สามารถเจริญเติบโต และอยู่รอดได้เองในธรรมชาติ โครงการจะต้องเตรียมวัสดุที่จำเป็นดังนี้

- 1) ดิน/ปุ๋ย จะทำการเตรียมดินไว้เพื่อมาปลูกในบริเวณที่ไม่มีดินเดิม หรือดินเดิมที่มีคุณภาพต่ำ พร้อมทั้งเตรียมปุ๋ยบำรุงดิน เช่น ปุ๋ยคอก ปุ๋ยหมักและปุ๋ยวิทยาศาสตร์ให้เพียงพอ
- 2) ไม้หลักยึดต้นไม้จะเตรียมไม้ขนาดความยาว 1 เมตร เส้นผ่าศูนย์กลางขนาดประมาณ 1 นิ้ว หรืออาจจะใช้ไม้ไผ่ผ่าซีก โดยการสลับปลายด้านหนึ่งให้แหลมไว้สำหรับปักผูกยึดกับกล้าไม้ที่จะปลูกในระยะแรก
- 3) การเตรียมกล้าไม้จะประสานงานกับสำนักจัดการทรัพยากรป่าไม้ท้องถิ่น เพื่อขอสนับสนุนกล้าไม้ หรือติดต่อซื้อจากร้านค้าจำหน่ายกล้าพันธุ์ไม้ทั่วไป จะคัดเลือกกล้าไม้ที่เป็นกล้าไม้ค้างปี เพื่อให้มีความทนทานต่อสภาพแวดล้อม และมีอัตราการรอดตายสูง

#### 3. การปลูกพืชคลุมดิน

เมื่อปรับปรุงสภาพพื้นที่บริเวณที่จะดำเนินการฟื้นฟูเรียบร้อยแล้ว ให้ดำเนินการปลูกพืชคลุมดิน เพื่อให้พืชคลุมดินช่วยป้องกันการชะล้างผิวหน้าดินจากน้ำฝน และช่วยรักษาความชุ่มชื้นในดิน ได้แก่ พืชคลุมดินจำพวกพืชตระกูลถั่วและหญ้าแฝก

#### 4. การปลูกไม้ยืนต้น

เมื่อจัดเตรียมพื้นที่ปลูกเรียบร้อยแล้วจะดำเนินการปลูกไม้ยืนต้นไปพร้อมๆ กับการปลูกพืชคลุมดิน ส่วนไม้ยืนต้นจะใช้กล้าไม้ที่จัดเตรียมไว้แล้วนำไปปลูกตามหลุมที่ทำการขุดไว้แล้ว การคัดเลือกพันธุ์ไม้ยืนต้น ได้แก่ เต็ง รัง กระถินณรงค์ ตะขบฝรั่ง และหว้า เพื่อให้กลมกลืนกับสภาพพื้นที่ในบริเวณโดยรอบ และสามารถเจริญเติบโตและอยู่รอดเองได้ในสภาพธรรมชาติต่อไป

#### 5. วิธีการปลูก

นำกล้าไม้ที่จัดเตรียมไว้ลงหลุมปลูก โดยใช้โฟลิมเมอร์ผสมวัสดุปลูกหรือปุ๋ยคอกรองก้นหลุม และกลบดินให้แน่น ปิดคลุมด้วยหญ้าแห้ง เศษวัชพืชหรือฟางข้าว พร้อมทั้งรดน้ำให้ชุ่มเพื่อให้ไม้ท้องถิ่นอยู่รอดได้ก่อนในช่วงแรก

 <p>ลงนาม..... (นายภาณุวัฒน์ โชติพฤษ) บริษัท บัณฑิตวิศวกรรม จำกัด</p>	<p>ลงนาม..... (นายวิเชษฐ์ วัฒนศิริ) บริษัท วิ คอนซัลติง เซอร์วิส จำกัด</p>	<p>วันที่ 15 พฤษภาคม 2561 รับรองจำนวนหน้า 36 / 39</p>
--	--	---



## 6. การดูแลรักษา

โครงการจะต้องดูแลรักษาต้นไม้ที่ปลูกไว้ให้เจริญเติบโตได้ที่อยู่เสมอ โดยการปลูกระยะแรกจะมีการให้น้ำสม่ำเสมอ คอยกำจัดวัชพืชและการปลูกซ่อมแซมหากพบว่าต้นไม้ที่ปลูกไว้ตาย มีการใส่ปุ๋ยเป็นครั้งคราว การดูแลรักษาจะทำให้จนกว่าต้นไม้จะสามารถเติบโตได้เอง

## 4. วัสดุอุปกรณ์

เนื่องจากโครงการมีวัสดุอุปกรณ์ เครื่องมือ เครื่องจักร สำหรับใช้ในการทำเหมืองพร้อมอยู่แล้ว ได้แก่ รถขุด (Backhoe) รถแทรกเตอร์ (Tractor) รถบรรทุกเทท้าย รถบรรทุกน้ำ และเครื่องสูบน้ำ เป็นต้น ดังนั้น การฟื้นฟูสภาพพื้นที่สามารถดำเนินการไปพร้อมๆ กับการทำเหมืองในแต่ละช่วงจนสิ้นสุดการทำเหมืองได้ดังมีรายละเอียดตามที่เสนอมาแล้วข้างต้น

## 5. แผนปฏิบัติงานการฟื้นฟูสภาพพื้นที่

แผนปฏิบัติงานการฟื้นฟูสภาพพื้นที่ ได้แก่ การเตรียมกล้าไม้ การเตรียมดิน การปลูกพืช การใส่ปุ๋ย การปลูกซ่อมแซม และการกำจัดวัชพืช มีช่วงระยะเวลาดำเนินงานในรอบปี ดังตารางที่ 4

ตารางที่ 4 แสดงแผนปฏิบัติงานการฟื้นฟูพื้นที่และช่วงระยะเวลาดำเนินงาน

กิจกรรม	ม.ค.	ก.พ.	มี.ค.	เม.ย.	พ.ค.	มิ.ย.	ก.ค.	ส.ค.	ก.ย.	ต.ค.	พ.ย.	ธ.ค.
การเตรียมกล้าไม้												
การเตรียมดิน												
การปลูกพืช												
การใส่ปุ๋ย												
การปลูกซ่อม												
การกำจัดวัชพืช												

ที่มา : บริษัท วี คอนซัลติง เซอร์วิส จำกัด, 2560

## 6. งบประมาณค่าใช้จ่ายในการฟื้นฟูเหมือง

การจัดสรรงบประมาณค่าใช้จ่ายในการฟื้นฟูสภาพเหมือง ประมาณการค่าใช้จ่ายเบื้องต้นแบ่งเป็นค่าใช้จ่ายต่างๆ ดังนี้

- ค่าใช้จ่ายในการปรับสภาพพื้นที่ 1,500 บาท/ไร่
- ค่าใช้จ่ายในการปลูกพืชคลุมดิน 3,500 บาท/ไร่
- ค่าใช้จ่ายในการปลูกไม้ยืนต้น 29,000 บาท/ไร่
- ค่าใช้จ่ายในการบำรุงรักษาต้นไม้ 680 บาท/ไร่/ปี

ลงนาม..... (นายภาณุ หุต ใจพิกุล) บริษัท บัรรมย์ชัย จำกัด	ลงนาม..... (นายวิเชียร ชื่นชูวงศ์) บริษัท วี คอนซัลติง เซอร์วิส จำกัด	วันที่ 15 พฤษภาคม 2561 รับรองจำนวนหน้า 37 / 39
--	---	---



การฟื้นฟูสภาพพื้นที่ที่ผ่านการทำเหมืองจะมีค่าใช้จ่ายในงานที่เกี่ยวข้องในแต่ละช่วง สามารถแจกแจงได้โดยประมาณ ดังนี้

1. แผนการฟื้นฟูช่วงที่ 1 (ปีที่ 1-4) ดำเนินการปลูกพืชคลุมดิน ไม่โตเร็ว และพันธุ์ไม้ท้องถิ่น บริเวณแนวคันดินในเขตพื้นที่เว้นไม่ทำเหมืองในระยะ 10 เมตร จากขอบเขตพื้นที่โครงการ บริเวณที่ระดับความสูง 170 เมตร รวมทั้งบริเวณพื้นที่ว่างที่ไม่ได้มีการวางแผนใช้ประโยชน์พื้นที่ในการทำเหมืองบริเวณหลักหมุดหมายเลข 1-8 และหลักหมุดที่ 13-15 คิดเป็นเนื้อที่รวมประมาณ 3.7 ไร่ โดยแบ่งเป็นงบประมาณค่าใช้จ่ายในด้านต่างๆ ดังนี้

- ค่าใช้จ่ายในการปรับสภาพพื้นที่ (เนื้อที่ 3.7 ไร่) เป็นเงิน 5,550 บาท
- ค่าใช้จ่ายในการปลูกพืชคลุมดิน (เนื้อที่ 3.7 ไร่) เป็นเงิน 12,950 บาท
- ค่าใช้จ่ายในการปลูกไม้ยืนต้น (เนื้อที่ 3.7 ไร่) เป็นเงิน 107,300 บาท

คิดเป็นค่าใช้จ่ายในการฟื้นฟูสภาพพื้นที่ประมาณ 125,800 บาท

2. แผนการฟื้นฟูช่วงที่ 2 (ปีที่ 2-4) บำรุงดูแลรักษาพันธุ์ไม้ที่ปลูกไว้ในช่วงปีที่ 2-4 มีเนื้อที่รวมประมาณ 3.7 ไร่ ระยะเวลา 3 ปี โดยเป็นงบประมาณค่าใช้จ่าย ดังนี้

- ค่าใช้จ่ายในการบำรุงรักษาต้นไม้ (เนื้อที่ 3.7 ไร่) ระยะเวลา 3 ปี เป็นเงิน 6,120 บาท

คิดเป็นค่าใช้จ่ายในการฟื้นฟูสภาพพื้นที่ประมาณ 6,120 บาท

3. แผนการฟื้นฟูช่วงที่ 3 (ปีที่ 5) การฟื้นฟูพื้นที่ทำเหมืองในช่วงนี้ จะปรับสภาพพื้นที่บริเวณชั้นบันไดที่สิ้นสุดการผลิตแล้วให้มีเสถียรภาพที่ปลอดภัยและดูแลต้นไม้เดิม โดยแบ่งเป็นงบประมาณค่าใช้จ่ายในด้านต่างๆ ดังนี้

- ค่าใช้จ่ายในการปรับสภาพพื้นที่ (เนื้อที่ 7 ไร่) เป็นเงิน 10,500 บาท

คิดเป็นค่าใช้จ่ายในการฟื้นฟูสภาพพื้นที่ประมาณ 10,500 บาท

ตามแผนการฟื้นฟูสภาพพื้นที่ทำเหมืองแร่อังคณาจารย์ จะสามารถทำการฟื้นฟูพื้นที่ทำเหมืองและกิจกรรมต่าง ๆ รวมทั้งสิ้นประมาณ 3.7 ไร่ คิดเป็นค่าใช้จ่ายการฟื้นฟูรวมทั้งสิ้น 142,420 บาท

## 7. การจัดสรรงบประมาณ

กำหนดให้ดำเนินการจัดตั้งกองทุนเพื่อการฟื้นฟูสภาพพื้นที่ที่ผ่านการทำเหมือง โดยการเปิดบัญชีเงินฝากออมทรัพย์ กับธนาคารพาณิชย์ เพื่อฝากเงินเข้ากองทุนดังกล่าวทุก ๆ ปี เพื่อให้มีเงินงบประมาณเพียงพอสำหรับเป็นค่าใช้จ่ายในการดำเนินการฟื้นฟูตามแผนงานที่กำหนด ดังมีรายละเอียดการนำเงินเข้ากองทุนในแต่ละช่วงเวลาแสดงในตารางที่ 5 ทั้งนี้ งบประมาณค่าใช้จ่ายดังกล่าวข้างต้นอาจมีการเปลี่ยนแปลงจากที่ประเมินไว้ ซึ่งทางโครงการจะต้องเป็นผู้ดูแลรับผิดชอบจัดสรรงบประมาณค่าใช้จ่ายให้เพียงพออยู่เสมอ โดยจะต้องรายงานผลการดำเนินการฟื้นฟู และรายงานสถานะทางการเงินของกองทุนฟื้นฟูสภาพพื้นที่ภายหลังการทำเหมืองให้สำนักงานนโยบายและแผนทรัพยากรธรรมชาติและสิ่งแวดล้อม และกรมอุตสาหกรรมพื้นฐานและการเหมืองแร่ทราบ ปีละ 1 ครั้งตลอดระยะเวลาดำเนินโครงการ

ลงนาม..... (นายภาณุพงศ์ ไชยพุก)	ลงนาม..... (นายวิเชษฐ วัฒนศิริ) Service Co., Ltd.	วันที่ 15 พฤษภาคม 2561
บริษัท บัณฑิตวิศวกรรม จำกัด	บริษัท วี คอนซัลตติ้ง เซอร์วิส จำกัด	รับรองจำนวนหน้า 38 / 39

ตารางที่ 5 แผนการนำเงินเข้ากองทุนฟื้นฟูสภาพพื้นที่ที่ผ่านการทำเหมือง

ปีที่	จำนวนเงินนำเข้ากองทุน (บาท)	ค่าใช้จ่ายในการฟื้นฟู (บาท)
ปีที่ 1	125,800	125,800
ปีที่ 2-4	6,120	6,120
ปีที่ 5	10,500	10,500
รวม	142,420	142,420

ที่มา : บริษัท วี คอนซัลติ้ง เซอร์วิส จำกัด, 2560

## 8. ผู้รับผิดชอบดำเนินการ

บริษัท บุรีรัมย์รัชดา จำกัด จะเป็นผู้รับผิดชอบการดำเนินการและงบประมาณทั้งหมดที่ใช้ ในการฟื้นฟูสภาพแวดล้อมภายหลังการทำเหมืองและกิจกรรมต่อเนื่องจากการทำเหมือง พร้อมทั้งจัดเตรียมงบประมาณไว้เป็นค่าใช้จ่ายในการดำเนินกิจกรรมตามมาตรการป้องกันและแก้ไขผลกระทบสิ่งแวดล้อม และมาตรการติดตามตรวจสอบผลกระทบสิ่งแวดล้อม ให้เพียงพอแก่การดำเนินการตลอดอายุประทานบัตร

 <p>ลงนาม..... (นายภาณุวัฒน์ รัชดาภิเษก) บริษัท บุรีรัมย์รัชดา จำกัด</p>	 <p>ลงนาม..... (นายวิเชียร ชนจิตร์) บริษัท วี คอนซัลติ้ง เซอร์วิส จำกัด</p>	<p>วันที่ 15 พฤษภาคม 2561 รับรองจำนวนหน้า 39 / 39</p>
---	---	---

# เอกสารแนบ 2

สำเนาประธานบัตร





ประทานบัตร  
เพื่อการทำเหมืองประเภทที่ ๒

เลขที่ประทานบัตรที่ ๓๑๕๕๑/๑๖๔๔๐.....

ออกให้แก่อ.....บริษัท นริรัมย์รชดา จำกัด.....อายุ.....ปี สัญชาติ.....ไทย.....

หนังสือแสดงโครงการแร่/ทะเบียนนิติบุคคลเลขที่.....๐๓๑๕๕๕๘๐๐๐๔๐๓.....

อยู่เลขที่/สำนักงานเลขที่.....๑๕๑.....ต.รอก/ชอย.....

ภูมิลำเนา.....หมู่ที่.....๑๖.....ตำบล/แขวง.....สวายจิก.....

อำเภอ/เขต.....เมืองนริรัมย์.....จังหวัด.....นริรัมย์.....

เพื่อไปทำเหมืองแร่ประเภทที่ ๒ ชนิดแร่.....หินอุตสาหกรรมชนิดหินบะชอลต์เพื่ออุตสาหกรรมก่อสร้าง.....

พ.ศ. ๒๕๖๔.....สวายจิก.....อำเภอ.....เมืองนริรัมย์.....จังหวัด.....นริรัมย์.....

มีอายุ.....ปี นับแต่วันที่.....๑๙.....เดือน.....กุมภาพันธ์.....พ.ศ. ๒๕๖๔.....ถึงวันที่.....๑๔.....เดือน.....กุมภาพันธ์.....พ.ศ. ๒๕๗๑.....

จำนวนเนื้อที่.....๔๔.....ไร่.....งาน.....๓๕.....ตารางวา ตามแผนที่แนบท้ายประทานบัตรฉบับนี้

โดยมีเงื่อนไขสาระสำคัญที่กำหนดไว้ตามลำดับ ดังต่อไปนี้

- |   |                      |
|---|----------------------|
| (๑) แผนที่แนบท้ายประทานบัตร   | แสดงไว้ในลำดับที่ ๒  |
| (๒) เงื่อนไขการอนุญาตประทานบัตร   | แสดงไว้ในลำดับที่ ๓  |
| (๓) แผนผังโครงการทำเหมือง   | แสดงไว้ในลำดับที่ ๔  |
| (๔) มาตรการป้องกันและแก้ไขผลกระทบสิ่งแวดล้อม  | แสดงไว้ในลำดับที่ ๕  |
| (๕) บันทึกข้อตกลงการจ่ายผลประโยชน์พิเศษแก่รัฐ   | แสดงไว้ในลำดับที่ ๖  |
| (๖) บันทึกการต่ออายุประทานบัตร  | แสดงไว้ในลำดับที่ ๗  |
| (๗) บันทึกการโอนประทานบัตร  | แสดงไว้ในลำดับที่ ๘  |
| (๘) บันทึกการสวมสิทธิ   | แสดงไว้ในลำดับที่ ๙  |
| (๙) บันทึกการเปลี่ยนชื่อหรือสถานภาพ   | แสดงไว้ในลำดับที่ ๑๐ |
| (๑๐) บันทึกการเปลี่ยนแปลง กรณีขอเพิ่มเติมชนิดของแร่ที่จะทำเหมือง<br>วิธีการทำเหมือง แผนผังโครงการทำเหมือง เงื่อนไขเพิ่มเติม และ<br>ประเภทของการทำเหมือง | แสดงไว้ในลำดับที่ ๑๑ |
| (๑๑) บันทึกการรับช่วงการทำเหมือง  | แสดงไว้ในลำดับที่ ๑๒ |
| (๑๒) บันทึกการเปลี่ยนแปลงการกินพื้นที่บางส่วน   | แสดงไว้ในลำดับที่ ๑๓ |
| (๑๓) แผนงานที่แสดงการเปลี่ยนแปลงเขตการกินพื้นที่บางส่วน   | แสดงไว้ในลำดับที่ ๑๔ |

ออกให้ ณ วันที่.....๑๙.....เดือน.....กุมภาพันธ์.....



แผนที่แนบท้ายประทานบัตรที่.....๓๑๕๕๑/๑๖๔๕๐.....

จำอยู่ที่.....๑/๒๕๕๕.....

ลำดับชุด L 7018 ระวางที่.....

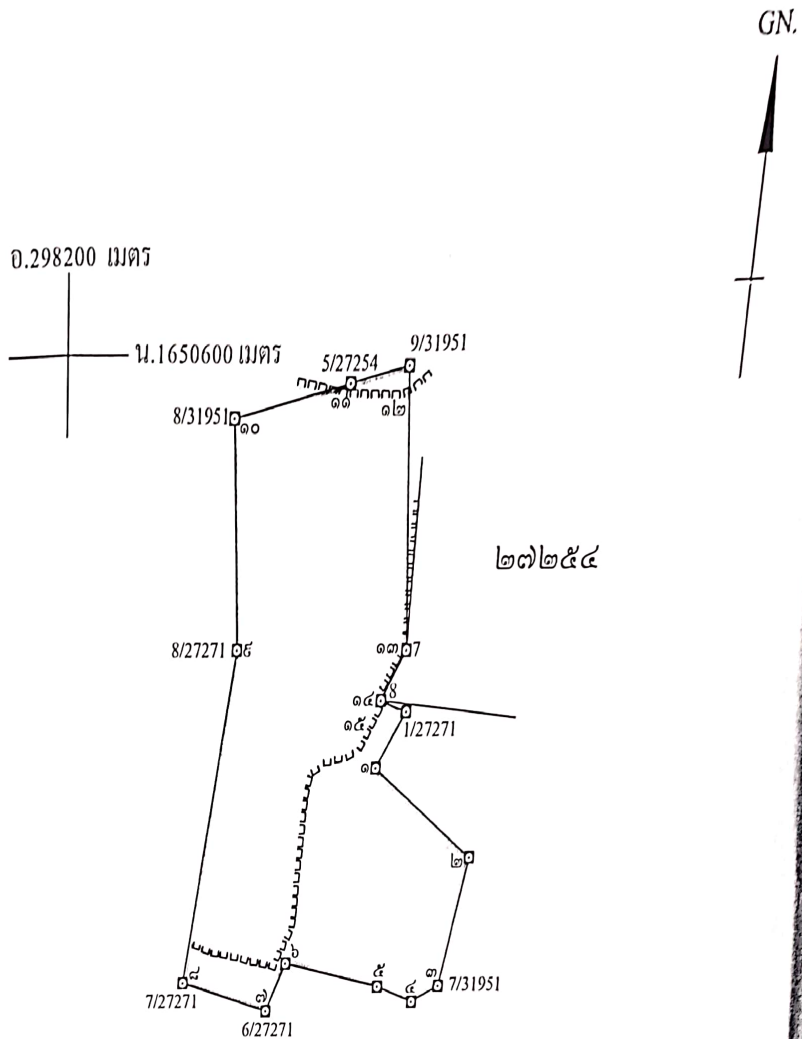

เนื้อที่.....๔๔.....ไร่.....งาน.....๓๕.....ตารางวา

มาตราส่วน.....๑:๕๐๐๐.....

จากมุมหมายเลข.....๑.....ถึงมุมหมายเลข.....๒.....ทิศ.....๑๒๕.....องศา.....๒๑.....ลิปดา ระยะ.....๑๐๘.๖๗๕.....เมตร

จากมุมหมายเลข.....๒.....ถึงมุมหมายเลข.....๓.....ทิศ.....๑๕๒.....องศา.....๑๑.....ลิปดา ระยะ.....๕๓.๖๗๕.....เมตร

จากมุมหมายเลข.....๓.....ถึงมุมหมายเลข.....๔.....ทิศ.....๒๔๓.....องศา.....๓๘.....ลิปดา ระยะ.....๒๕.๕๔๕.....เมตร

จากมุมหมายเลข.....๔.....ถึงมุมหมายเลข.....๕.....ทิศ.....๒๘๕.....องศา.....๑๒.....ลิปดา ระยะ.....๓๓.๘๒๕.....เมตร

จากมุมหมายเลข.....๕.....ถึงมุมหมายเลข.....๖.....ทิศ.....๒๘๑.....องศา.....๓๐.....ลิปดา ระยะ.....๘๖.๔๖๑.....เมตร

ลำดับที่ ๒

๑๖๓ ๕

[illegible]

ลายมือชื่อ.....ผู้เขียน

(.....นายกฤษฎา พารี.....)

ลายมือชื่อ.....ผู้แทน

(.....นายคณพันธ์ เจียรงาม.....)



## เงื่อนไขในการออกประทานบัตร

ผู้ถือประทานบัตรต้องปฏิบัติตามเงื่อนไขในการออกประทานบัตรเกี่ยวกับเรื่องที่กำหนดไว้ ดังต่อไปนี้

ข้อ ๑ วันเปิดการทำเหมืองครั้งแรกหลังได้รับประทานบัตร ภายในวันที่ .....

ผู้ถือประทานบัตรต้องเปิดการทำเหมืองภายในหนึ่งปีนับตั้งแต่วันที่ได้รับประทานบัตร

ข้อ ๒ การให้ความคุ้มครองแก่คนงานและความปลอดภัยแก่บุคคลภายนอกที่มีได้กำหนดไว้

ในพหุภาคะกระทรวงอุตสาหกรรมที่ออกตามความในมาตรา ๓๒ แห่งพระราชบัญญัติแร่ พ.ศ. ๒๕๖๐

ต้องปฏิบัติตามมาตรการรักษาความปลอดภัยในเรื่องการรักษาความปลอดภัยในการทำเหมือง

และสิ่งแวดล้อมเสถียรภาพของคนงาน ตามมาตรการที่กำหนดไว้ในแผนผังโครงการทำเหมืองแร่

แผนที่ออกประทานบัตรฉบับนี้

ข้อ ๓ มาตรการในการป้องกันและแก้ไขผลกระทบต่อสิ่งแวดล้อม และการเผื่อระวังให้เป็นไปตาม  
เงื่อนไขที่กำหนดในรายงานการวิเคราะห์ผลกระทบต่อสิ่งแวดล้อม

ข้อ ๔ ต้องทำและดำเนินการตามแผนการฟื้นฟูทั้งระหว่างการทำเหมืองและสิ้นสุดการทำเหมือง

ข้อ ๕ การให้ผลประโยชน์พิเศษแก่รัฐ

ต้องให้ผลประโยชน์พิเศษแก่รัฐ ตามบันทึกข้อตกลงการจ่ายผลประโยชน์พิเศษแก่รัฐ

ภายใต้กฎกระทรวงประทานบัตร เลขที่ บร ๓๑๙๕๑/๑ ลงวันที่ ๒๐ กรกฎาคม ๒๕๖๓

ข้อ ๖ ต้องจัดทำประกันภัยความรับผิดชอบต่อชีวิต ร่างกาย ทรัพย์สินของบุคคลภายนอก และต้องวาง  
หลักประกันการฟื้นฟูสภาพพื้นที่ทำเหมือง และเยียวยาผู้ได้รับผลกระทบจากการทำเหมืองตามที่คณะกรรมการแร่  
กำหนด ตามมาตรา ๖๘(๙) ส่งให้กรมอุตสาหกรรมพื้นฐานและการเหมืองแร่ ภายใน ๖๐ วันนับแต่วันที่ได้ออก  
ใบอนุญาตประทานบัตร

การชำระเบี้ยประกันตามกรมธรรม์ประกันภัยให้ส่งหลักฐานให้กรมอุตสาหกรรมพื้นฐาน  
และการเหมืองแร่ทราบภายในสามสิบวันนับแต่วันที่ครบกำหนดวันชำระแต่ละงวดตามสัญญา

ข้อ ๗ ในการทำเหมือง ถ้าได้พบโบราณวัตถุ ซากดึกดำบรรพ์ แร่หรือสิ่งที่มีโครงสร้างทางธรณีวิทยา  
ที่เป็นลักษณะทางกายภาพเป็นพิเศษอันมีคุณค่าเกี่ยวกับการศึกษา วิจัยหรืออนุรักษ์ นอกจากจะต้องปฏิบัติตาม  
กฎหมายว่าด้วยโบราณสถาน โบราณวัตถุ ศิลปวัตถุ และพิพิธภัณฑสถานแห่งชาติ และกฎหมายว่าด้วยการ  
คุ้มครองซากดึกดำบรรพ์แล้ว ผู้ถือประทานบัตรจะต้องแจ้งการพบนั้นต่อเจ้าพนักงานอุตสาหกรรมแร่ประจำ  
จังหวัดโดยพลัน

ข้อ ๘ อื่น ๆ

-

-

-

## มาตรการป้องกันและแก้ไขผลกระทบสิ่งแวดล้อม

---

ตามรายงานการวิเคราะห์ผลกระทบสิ่งแวดล้อมโครงการทำเหมืองแร่

หินอุตสาหกรรมชนิดหินบะซอลต์เพื่ออุตสาหกรรมก่อสร้าง

โดยวิธีเหมืองเปิด

สำหรับคำขอประทานบัตรที่ ๑/๒๕๕๙

หมายเลขหลักหมายเขตเหมืองแร่ที่ ๓๑๙๕๑

ของบริษัท บุรีรัมย์รัชดา จำกัด

ที่ตำบลสวายจิก อำเภอเมืองบุรีรัมย์ จังหวัดบุรีรัมย์

และมาตรการป้องกันและแก้ไขผลกระทบสิ่งแวดล้อมที่กำหนดโดย

สำนักงานนโยบายและแผนทรัพยากรธรรมชาติและสิ่งแวดล้อม

ตามหนังสือที่ ทส ๑๐๐๙.๒/๖๒๙๗ ลงวันที่ ๒๑ พฤษภาคม ๒๕๖๑

แก่ตนเรภัณฑ์กข้อตกลงการปฏิบัติตามหลักเกณฑ์การจัดตั้งกองทุนเฝ้าระวังสุขภาพ

และกองทุนพัฒนาหมู่บ้านรอบพื้นที่เหมืองแร่

ฉบับลงวันที่ ๑๐ เมษายน ๒๕๖๒

แนบท้ายประทานบัตรฉบับนี้

## เอกสารแนบ

# 3

ภาพประกอบมาตรการป้องกันและแก้ไขผลกระทบ  
สิ่งแวดล้อม และมาตรการติดตามตรวจสอบคุณภาพ  
สิ่งแวดล้อม



รูปที่ 1 กล่องรับความเห็นรับเรื่องราวร้องทุกข์ความเดือดร้อนของประชาชน



รูปที่ 2 ป้ายแสดงขอบเขตและข้อมูลรายละเอียดโครงการ



รูปที่ 3 พื้นที่หน้าเหมืองของโครงการในปัจจุบัน



รูปที่ 4 การฉีดพรมน้ำเพื่อป้องกันและลดผลกระทบด้านฝุ่นละออง



รูปที่ 5 ป้ายด้านการจราจร



ป้ายเตือนระวังรถบรรทุก



ป้ายจำกัดความเร็ว

รูปที่ 6 แนวต้นไม้บริเวณพื้นที่เวนคืนการทำเหมืองและโดยรอบโครงการ





รูปที่ 7 ระบบป้องกันและกำจัดฝุ่นละอองจากการไม่ บด และย่อยหิน



อาคารปิดคลุมโรงไม่หิน



อาคารปิดคลุมยังรับหินใหญ่



หลังคาปิดคลุมสายพานลำเลียง



ระบบสเปรย์น้ำบริเวณแหล่งกำเนิดฝุ่นละออง





แนวต้นไม้บริเวณโรงโม่หิน



เส้นทางลำเลียงแร่บริเวณโรงโม่หิน



ระบบสเปรย์น้ำล้างล้อรถบรรทุก

## รูปที่ 8 คั่นทำนบดินและแนวต้นไม้บนคั่นทำนบดิน



รูปที่ 9 คูระบายน้ำ



รูปที่ 10 บ่อดักตะกอนของโครงการ



รูปที่ 11 บ่อรับน้ำของโครงการ





รูปที่ 12 เส้นทางขนส่งแร่



เส้นทางลำเลียงแร่บริเวณโรงโม่หิน



บริเวณทางเชื่อมกับเส้นทางสาธารณะ

รูปที่ 13 การปิดคลุมผ้าใบรถบรรทุกและป้ายควบคุมปิดคลุมผ้าใบ





รูปที่ 14 จุดชั่งน้ำหนักรถบรรทุก



รูปที่ 15 การสวมใส่อุปกรณ์ป้องกันอันตรายส่วนบุคคล



รูปที่ 16 อุปกรณ์ปฐมพยาบาลเบื้องต้น



รูปที่ 17 น้ำดื่ม ห้องสุขา และภาชนะรองรับขยะสำหรับพนักงาน



# เอกสารแนบ 4

เอกสารแต่งตั้งคณะกรรมการมวลงชนสัมพันธ์



รายงานการประชุมคณะกรรมการนวลชนสัมพันธ์ครั้งที่ 1/2564

บริษัท ปุริรัมย์รัชดา จำกัด

วันที่ 18 สิงหาคม 2564

ณ สำนักงานเลขที่ 151 หมู่ 16 ตำบลสวายจิก อำเภอเมือง จังหวัดบุรีรัมย์

ผู้เข้าร่วมประชุม

กรรมการผู้จัดการบริษัท ปุริรัมย์รัชดา จำกัด	ประธาน
ผู้ใหญ่บ้าน โกตาสิงห์ หมู่ 13	กรรมการ
ตัวแทนราษฎรหมู่ 13 บ้านโคกตาสิงห์	กรรมการ
ตัวแทน อสม.หมู่ 13 บ้านโคกตาสิงห์	กรรมการ
ผู้ใหญ่บ้านพลวงหมู่ 16 บ้านพลวง	กรรมการ
ตัวแทนราษฎรหมู่ 16 บ้านพลวง	กรรมการ
ตัวแทนราษฎรหมู่ 16 บ้านพลวง	กรรมการ
บริษัท ปุริรัมย์รัชดา จำกัด	เลขานุการ
ผู้อำนวยการ โรงเรียนบ้านพลวง	ที่ปรึกษา
กำนันตำบลสวายจิก	ที่ปรึกษา
ผู้อำนวยการ โรงพยาบาลส่งเสริมสุขภาพ	ที่ปรึกษา
ตำบลสวายจิก	

เริ่มประชุม เวลา 14.00 น.

ระเบียบวาระที่ 1 : ขึ้นแจ้งคณะกรรมการเรื่องการตั้งคณะกรรมการและจัดตั้งกองทุน 2 กองทุนดังนี้

1.กองทุนพัฒนาหมู่บ้านรอบพื้นที่เหมืองแร่เงิน 500,000 บาท

1.1 จัดสรรให้หมู่ 13 บ้านโคกตาสิงห์	จำนวนเงิน	150,000 บาท
1.2 จัดสรรให้วัดโคกตาสิงห์	จำนวนเงิน	30,000 บาท
1.3จัดสรรให้หมู่ 16 บ้านพลวง	จำนวนเงิน	100,000 บาท
1.4จัดสรรให้วัดบ้านพลวง	จำนวนเงิน	30,000 บาท
1.5จัดสรรให้โรงเรียนบ้านพลวง	จำนวนเงิน	30,000 บาท
1.6 ผู้ประกอบการไว้จัดสรรทั่วไป	จำนวนเงิน	160,000 บาท
รวมเป็นเงิน		500,000 บาท

จด.บุรีรัมย์

21/9/64

21/9/64

2.กองทุนเพื่อสุขภาพ เป็นจำนวนเงิน 200,000 บาท

2.1 จัดสรรให้รพ.สต.สวายจิก จำนวนเงิน 30,000 บาท

2.2 จัดสรรในการตรวจสุขภาพชุมชน จำนวนเงิน 170,000 บาท

มติที่ประชุม เห็นชอบการจัดสรรงบประมาณทั้ง 2 กองทุนเป็นเอกฉันท์ตามที่เสนอ

ระเบียบวาระที่ 2: การเบิกจ่ายเงินกองทุน

มติที่ประชุม เห็นชอบและให้คณะกรรมการหมู่บ้านพร้อมเจ้าหน้าที่เขียนโครงการมาเบิกจ่ายทุกครั้ง และจัดทำรายงานผลการดำเนินงาน การจ่ายกองทุนพร้อมรูปถ่ายส่งให้คณะกรรมการฯทราบเพื่อส่งให้หน่วยงานที่เกี่ยวข้องและสำนักงานอุตสาหกรรมจังหวัดทราบด้วย

ระเบียบวาระที่ 3: เรื่องอื่น ๆ

ในการประชุมครั้งนี้จ่ายค่าอาหารเครื่องดื่มรวมเป็นเงิน 5,000 บาท

มติที่ประชุม รับทราบ

ปิดประชุม เวลา 15.30 น.

ลงชื่อ.....



ผู้จกรายงานการประชุม

ลงชื่อ .



ผู้ตรวจรายงานการประชุม



# เอกสารแนบ 5

กิจกรรมมวลชนสัมพันธ์



โดย บจก.โรงโม่หินเหมืองราช หจก.หินบุรีรัมย์ บจก.บุรีรัมย์รัชดา  
บจก.โรงโม่หินนวัตน์ และบจก.ยุคตสมบุรณ์ (โรงโม่หินเพชร)

















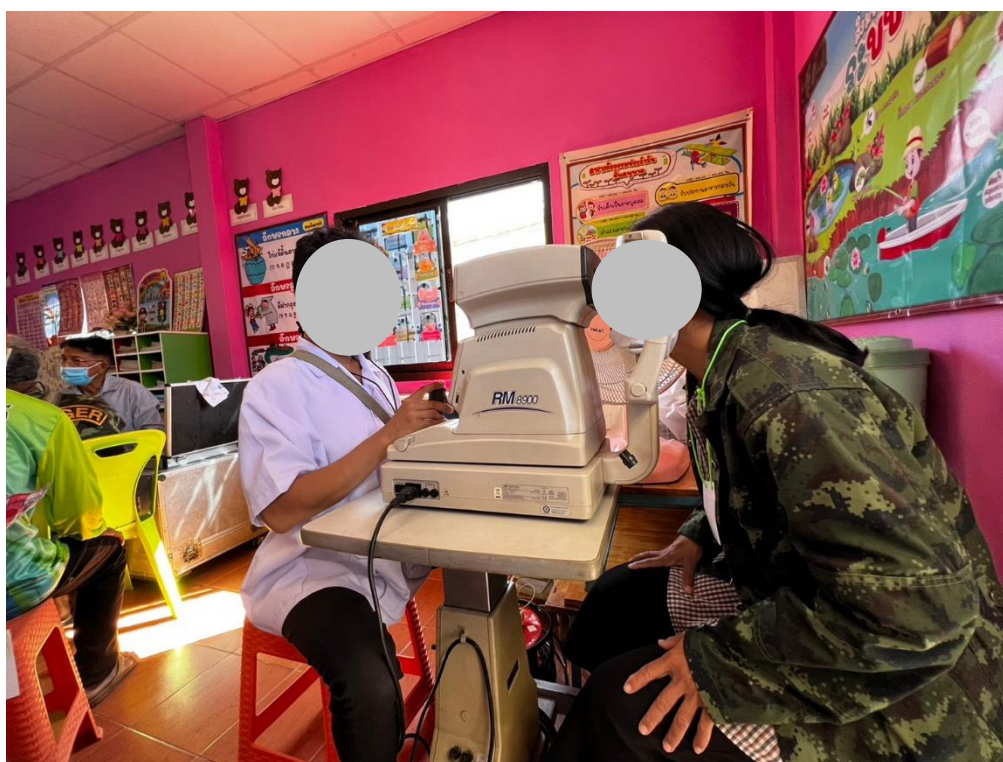







# เอกสารแนบ

# 6

ผลการตรวจสอบคุณภาพพนักงาน



สรุปผลตรวจสุขภาพตามความเสี่ยง โรคมะเร็ง รังคอ 25 พฤษภาคม พ.ศ.2565

ลำดับ	คำนำหน้า	ชื่อ	สกุล	อายุ	สมรรถภาพการได้ยิน														
					Left 500	Left 1000	Left 2000	Left 3000	Left 4000	Left 6000	Right 500	Right 1000	Right 2000	Right 3000	Right 4000	Right 6000	หูซ้าย	หูขวา	เทียบBase line
1				45	35	25	15	20	25	20	35	30	20	25	45	15	หูซ้ายการได้ยินลดลงที่ความถี่ 500 เฮิรตซ์	หูขวาการได้ยินลดลงที่ความถี่ 500, 1, 4K	ปี 56 = ผ่านเกณฑ์
2				29	25	25	25	20	15	20	25	25	20	20	15	15	หูซ้ายปกติ	หูขวาปกติ	-
3				40	20	15	10	30	30	25	15	15	10	30	45	25	หูซ้ายการได้ยินลดลงที่ความถี่ 4, 6K	หูขวาการได้ยินลดลงที่ความถี่ 3, 4K	-
4				57	30	30	35	70	70	55	40	35	35	65	70	45	หูซ้ายการได้ยินลดลงที่ความถี่ 500-6K	หูขวาการได้ยินลดลงที่ความถี่ 500-6K	ปี 62 = หูซ้ายไม่ผ่านเกณฑ์ที่ความถี่ 3, 4, 6K หูขวามีผ่านเกณฑ์ สังเกตพบแพทย์
5				30	15	15	10	20	5	15	15	15	10	20	25	10	หูซ้ายปกติ	หูขวาปกติ	ปี 59 = ผ่านเกณฑ์
6				60	20	15	25	45	50	40	25	20	30	40	45	40	หูซ้ายการได้ยินลดลงที่ความถี่ 3-6K	หูขวาการได้ยินลดลงที่ความถี่ 2-6K	ปี 60 = ผ่านเกณฑ์
7				50	15	20	25	30	40	30	25	35	35	40	40	50	หูซ้ายการได้ยินลดลงที่ความถี่ 3, 4, 6K	หูขวาการได้ยินลดลงที่ความถี่ 1-4K	สังเกตพบแพทย์
8				25	15	15	10	10	10	5	15	15	5	5	5	0	หูซ้ายปกติ	หูขวาปกติ	-
9				52	30	25	25	60	65	60	30	25	25	55	70	60	หูซ้ายการได้ยินลดลงที่ความถี่ 500, 3, 4, 6	หูขวาการได้ยินลดลงที่ความถี่ 500, 3, 4, 6	ปี 56 ไม่ได้ทำการหัดตรวจ รว.เทียบปี 66
10				50	45	30	30	50	50	55	30	25	25	15	40	30	หูซ้ายการได้ยินลดลงที่ความถี่ 500-6K	หูขวาการได้ยินลดลงที่ความถี่ 500, 4, 6K	ปี 58 = หูซ้ายไม่ผ่านเกณฑ์ที่ความถี่ 3K หูขวามีผ่านเกณฑ์ที่ความถี่ 4K

แพทย์ผู้ตรวจ

นายแพทย์ชำนาญการ